ក

មាតិកា

I~ព្រះរាជខុទ្ទកាល័យព្រះមហាក្សត្រ

ព្រះរាជក្រឹត្យ

០១-៤-២០១៣ -ព្រះរាជក្រឹត្យ នស/រកត/០៤១៣/២៨៣ ស្ដីពី ការប្រោសព្រះរាជទាន នូវគ្រឿងឥស្សរិយយស ព្រះរាជាណាចក្រកម្ពុជា តាមលំដាប់ថ្នាក់ ចំពោះ អស់លោក ចំនួន ៤៩ រូប ៣៥៩៩

០១-៤-២០១៣ -ព្រះរាជក្រឹត្យ នស/រកត/០៤១៣/៣០១ ស្ដីពី ការប្រោសព្រះរាជទាន នូវគ្រឿងឥស្សរិយយស តាមលំដាប់ថ្នាក់ ចំពោះ ឥស្សរជន និងសប្បុរសជន ចំនួន ១៨ រូប ៣៦០១

០៤-៤-២០១៣ -ព្រះរាជក្រឹត្យ នស/រកត/០៤១៣/៣១៧ ស្ដីពី ការរៀបចំ និងការប្រព្រឹត្តទៅនៃគណៈកម្មាធិការជាតិគាំពារ និងអភិវឌ្ឍកុមារតូច ៣៦០២

០៤-៤-២០១៣ -ព្រះរាជក្រឹត្យ នស/រកត/០៤១៣/៣១៨ ស្ដីពី ការដាក់មន្ត្រីរាជការឋានន្តរស័ក្តិឧត្តមមន្ត្រី ថ្នាក់លេខ ១ ចំនួន ០៤ រូប នៃក្របខ័ណ្ឌមន្ត្រីគ្រប់គ្រងរដ្ឋបាលរបស់ក្រសួងអប់រំ យុវជន និងកីឡា ឱ្យចូលនិវត្តន៍ ក្នុងក្របខ័ណ្ឌមុខងារសាធារណៈ ៣៦០៧

០៤-៤-២០១៣ -ព្រះរាជក្រឹត្យ នស/រកត/០៤១៣/៣១៩ ស្ដីពី ការប្រោសព្រះរាជទាន នូវគ្រឿងឥស្សរិយយស ជាតួបការ ចំពោះ ឯកឧត្តម សៅ សេរីមុន្នី ៣៦០៨

០៤-៤-២០១៣ -ព្រះរាជក្រឹត្យ នស/រកត/០៤១៣/៣២០ ស្ដីពី ការប្រោសព្រះរាជទាន នូវគ្រឿងឥស្សរិយយស ព្រះរាជាណាចក្រកម្ពុជា ថ្នាក់ មហាសេរីវឌ្ឍន៍ ចំពោះ ឯកឧត្តម សោម ចិន ៣៦០៩

០៤-៤-២០១៣ -ព្រះរាជក្រឹត្យ នស/រកត/០៤១៣/៣២១ ស្ដីពី ការប្រោសព្រះរាជទាន នូវគ្រឿងឥស្សរិយយស តាមលំដាប់ថ្នាក់ ចំពោះ សប្បុរសជន ចំនួន ៤៥ រូប ៣៦១០

០៤-៤-២០១៣ -ព្រះរាជក្រឹត្យ នស/រកត/០៤១៣/៣២២ ស្ដីពី ការប្រោសព្រះរាជទាន នូវគ្រឿងឥស្សរិយយស តាមលំដាប់ថ្នាក់ ចំពោះ សប្បុរសជន ចំនួន ០៣ រូប ៣៦១២

០៤-៤-២០១៣ -ព្រះរាជក្រឹត្យ នស/រកត/០៤១៣/៣២៣ ស្ដីពី ការប្រោសព្រះរាជទាន ជាកិច្ចបច្ឆាមរណៈ ជូនចំពោះ សពឯកឧត្តម សេត សេដ្ឋា នូវគ្រឿងឥស្សរិយយស ព្រះរាជាណាចក្រកម្ពុជា ថ្នាក់ មហាសេរីវឌ្ឍន៍ ៣៦១៣

06-4-2013 -KRET NS/KRT/0413/324 ELEVONS *Son Excellence Monsieur Julio A. Jeldres, Membre honoraire du Cabinet de Sa Majesté le Roi du Cambodge, au rang de Ministre d'Etat.* ៣៦១៤

០៦-៤-២០១៣ -ព្រះរាជក្រឹត្យ នស/រកត/០៤១៣/៣២៥ ស្តីពី ការដំឡើងឋានន្តរស័ក្តិថ្នាក់ ឧត្តមសេនីយ៍ត្រី ជូនវរសេនីយ៍ឯក ស៊ិន សុខា នាយទាហានជាន់ខ្ពស់ នៃកងយោធពលខេមរភូមិន្ទ ៣៦១៥
០៦-៤-២០១៣ -ព្រះរាជក្រឹត្យ នស/រកត/០៤១៣/៣២៦ ស្តីពី ការតែងតាំង ឧត្តមសេនីយ៍ឯក ដុំម ហាត់ នាយទាហានជាន់ខ្ពស់ នៃកងយោធពល ខេមរភូមិន្ទ ជាអនុរដ្ឋលេខាធិការក្រសួងការពារជាតិ ៣៦១៦
០៦-៤-២០១៣ -ព្រះរាជក្រឹត្យ នស/រកត/០៤១៣/៣២៧ ស្តីពី ការប្រោសព្រះរាជទាននូវគ្រឿង ឥស្សរិយយស តាមលំដាប់ថ្នាក់ ចំពោះ មន្ត្រីរាជការ និងសប្បុរសជន ចំនួន ២៥ អង្គ/រូប ៣៦១៧
០៨-៤-២០១៣ -ព្រះរាជក្រឹត្យ នស/រកត/០៤១៣/៣៣០ ស្តីពីការកែសម្រួលមាត្រា ៥ នៃព្រះរាជក្រឹត្យលេខ នស/រកត/១២០១/៤៥០ ចុះថ្ងៃទី ០១ ខែធ្នូ ឆ្នាំ ២០០១ ស្តីពីបៀវត្សមូលដ្ឋាន និងប្រាក់បន្ទាប់បន្សំនៃបៀវត្សរបស់មន្ត្រីរាជការស៊ីវិល ៣៦១៩
០៨-៤-២០១៣ -ព្រះរាជក្រឹត្យ នស/រកត/០៤១៣/៣៣១ ស្តីពី ការតាំងស៊ប់ក្នុងក្របខ័ណ្ឌជូនមន្ត្រីរាជការ ចំនួន ១៧២ រូប ទៅក្នុងឋានន្តរស័ក្តិមន្ត្រីបច្ចេកទេសជាន់ខ្ពស់ នៃក្របខ័ណ្ឌមន្ត្រីបច្ចេកទេសជាន់ខ្ពស់ របស់ក្រសួងចំនួន ០៥ ៣៦២១
០៨-៤-២០១៣ -ព្រះរាជក្រឹត្យ នស/រកត/០៤១៣/៣៣២ ស្តីពី ការប្រោសព្រះរាជទាន នូវគ្រឿងឥស្សរិយយស ព្រះរាជាណាចក្រកម្ពុជា ថ្នាក់ មហាសេរីវឌ្ឍន៍ ចំពោះ ឧត្តមសេនីយ៍ត្រី **ជឹម ចំណាន** ៣៦២៨

II~រាជរដ្ឋាភិបាល

អនុក្រឹត្យ

០៣-៤-២០១៣ -អនុក្រឹត្យលេខ ១៥៩ អនក្រ.បក ស្តីពី ការកាត់ដីទំហំ ៣៧០,៨៦ ហិកតា នៅស្រុកត្រាំកក់ ខេត្តតាកែវ ចេញពីដីគម្របព្រៃឈើឆ្នាំ ២០០២ និងធ្វើអនុបយោគជាដីឯកជនរបស់រដ្ឋ សម្រាប់ធ្វើប្រទានកម្មជាកម្មសិទ្ធិជូនប្រជាពលរដ្ឋ ២៣១ គ្រួសារ និងរក្សាទុកមួយចំណែកជាដីសាធារណៈរបស់រដ្ឋ ៣៦២៩
០៣-៤-២០១៣ -អនុក្រឹត្យលេខ ១៦០ អនក្រ.បក ស្តីពី ការកាត់ដីទំហំ ១២៧,១៨ ហិកតា នៅស្រុកគីរីវង់ ខេត្តតាកែវ ចេញពីដីគម្របព្រៃឈើឆ្នាំ ២០០២ និងធ្វើអនុបយោគជាដីឯកជនរបស់រដ្ឋ សម្រាប់ធ្វើប្រទានកម្មជាកម្មសិទ្ធិជូនប្រជាពលរដ្ឋ ៤៨៧ គ្រួសារ និងរក្សាទុកមួយចំណែកជាដីសាធារណៈរបស់រដ្ឋ ៣៦៣២

គ

០៣-៤-២០១៣ -អនុក្រឹត្យលេខ ១៦១ អនក្រ.បក ស្តីពី ការកាត់ដីទំហំ ៤៥,១២ ហិកតា នៅស្រុកត្រាំកក់ ខេត្តតាកែវ ចេញពីដីគម្របព្រៃឈើឆ្នាំ ២០០២ និងធ្វើអនុបយោគជាដីឯកជនរបស់រដ្ឋ សម្រាប់ធ្វើប្រទានកម្មជាកម្មសិទ្ធិជូនប្រជាពលរដ្ឋ ៤៤ គ្រួសារ និងរក្សាទុកមួយចំណែកជាដីសាធារណៈរបស់រដ្ឋ ៣៦៣៥

០៥-៤-២០១៣ -អនុក្រឹត្យលេខ ១៦២ អនក្រ.បក ស្តីពី ការកាត់ដីសរុបទំហំ ៦៦៣,៦៧ ហិកតា នៅស្រុករវៀង ខេត្តព្រះវិហារ ក្នុងនោះកាត់ចេញពីដីគម្របព្រៃឈើឆ្នាំ ២០០២ និងធ្វើអនុបយោគជាដីឯកជនរបស់រដ្ឋ និងកាត់ចេញពីដីសម្បទានសេដ្ឋកិច្ចរបស់ ក្រុមហ៊ុន គីម ជាធូន ខូ អិលធីឌី កាត់ចេញពីដីសម្បទានសេដ្ឋកិច្ចរបស់ ក្រុមហ៊ុន ឆាយណា ហ្គ្រេតខល (ខេមបូឌា) អិនវេសមេន និងកាត់ចេញពីដីសម្បទានសេដ្ឋកិច្ចរបស់ក្រុមហ៊ុន ហ្គ្រីនឈ័យ (ខេមបូឌា) ខូ លីមីធីត សម្រាប់ធ្វើប្រទានកម្មជាកម្មសិទ្ធិជូនប្រជាពលរដ្ឋ ២៧៥ គ្រួសារ និងរក្សាទុកមួយចំណែក សម្រាប់កំណើនប្រជាពលរដ្ឋ និង ហេដ្ឋារចនាសម្ព័ន្ធរូបវន្ត ៣៦៣៨

០៥-៤-២០១៣ -អនុក្រឹត្យលេខ ១៦៣ អនក្រ.បក ស្តីពី ការកាត់ដីទំហំសរុប ៩៩០,៨៤ ហិកតា នៅស្រុកវាលវែង ខេត្តពោធិ៍សាត់ ក្នុងនោះកាត់ចេញពីដីដែនជម្រកសត្វព្រៃសំកុស និងកាត់ចេញពីដីគម្របព្រៃឈើឆ្នាំ ២០០២ និងធ្វើអនុបយោគជាដីឯកជនរបស់រដ្ឋ សម្រាប់ធ្វើប្រទានកម្មជាកម្មសិទ្ធិជូនប្រជាពលរដ្ឋ ១៨៦ គ្រួសារ និងរក្សាទុកមួយចំណែកជាដីសាធារណៈរបស់រដ្ឋ ៣៦៤២

១១-៤-២០១៣ -អនុក្រឹត្យលេខ ១៦៤ អនក្រ.បក ស្តីពី ការធ្វើវិសោធនកម្ម អនុក្រឹត្យ អនុបយោគប្តូរចំណាត់ថ្នាក់ពីទ្រព្យសម្បត្តិសាធារណៈរបស់រដ្ឋ មកជាទ្រព្យសម្បត្តិឯកជនរបស់រដ្ឋ នូវទីតាំងអតីតស្ថានីយ៍វិទ្យុផ្សាយ ខេត្តព្រះសីហនុ របស់ក្រសួងប្រៃសណីយ៍ និងទូរគមនាគមន៍ ៣៦៤៥

២២-០១-២០១៣ -អនុក្រឹត្យលេខ ៦៣ អនក្រ.តត ស្តីពី ការតែងតាំងមន្ត្រីរាជការ ៣៦៤៧

២២-០១-២០១៣ -អនុក្រឹត្យលេខ ៦៤ អនក្រ.តត ស្តីពី ការតែងតាំងមន្ត្រីរាជការ ៣៦៤៨

២៣-០១-២០១៣ -អនុក្រឹត្យលេខ ៦៥ អនក្រ.តត ស្តីពី ការប្រគល់ភារកិច្ចជូនមន្ត្រីរាជការ ៣៦៤៩

២៣-០១-២០១៣ -អនុក្រឹត្យលេខ ៦៦ អនក្រ.តត ស្តីពី ការជូនមេដាយមុនីសារាភ័ណ្ឌ ៣៦៥០

២៣-០១-២០១៣ -អនុក្រឹត្យលេខ ៦៧ អនក្រ.តត ស្តីពី ការជូនមេដាយសហមេត្រី ៣៦៥១

២៤-០១-២០១៣ -អនុក្រឹត្យលេខ ៦៨ អនក្រ.តត ស្តីពី ការដំឡើងឋានន្តរស័ក្តិនាយនគរបាលជាន់ខ្ពស់ ៣៦៥២

២៤-០១-២០១៣ -អនុក្រឹត្យលេខ ៦៩ អនក្រ.តត ស្តីពី ការតែងតាំងមុខតំណែងនាយនគរបាលជាន់ខ្ពស់ ៣៦៥៤

២៥-០១-២០១៣ -អនុក្រឹត្យលេខ ៧០ អនក្រ.តត ស្តីពី ការតែងតាំងមន្ត្រីរាជការ ៣៦៥៥

២៥-០១-២០១៣-អនុក្រឹត្យលេខ ៧១ អនក្រ.តត ស្តីពី ការបញ្ចប់អាណត្តិបេសកកម្មមន្ត្រីការទូត ជាន់ខ្ពស់ ៣៦៥៦
២៥-០១-២០១៣-អនុក្រឹត្យលេខ ៧២ អនក្រ.តត ស្តីពី ការតែងតាំងមន្ត្រីការទូតជាន់ខ្ពស់ ៣៦៥៧
២៥-០១-២០១៣-អនុក្រឹត្យលេខ ៧៣ អនក្រ.តត ស្តីពី ការបញ្ចប់អាណត្តិបេសកកម្មមន្ត្រីការទូត ជាន់ខ្ពស់ ៣៦៥៨
២៥-០១-២០១៣-អនុក្រឹត្យលេខ ៧៤ អនក្រ.តត ស្តីពី ការតែងតាំងមន្ត្រីការទូតជាន់ខ្ពស់ ៣៦៥៩
២៥-០១-២០១៣-អនុក្រឹត្យលេខ ៧៥ អនក្រ.តត ស្តីពី ការបញ្ចប់អាណត្តិបេសកកម្មមន្ត្រីការទូត ជាន់ខ្ពស់ ៣៦៦០
២៥-០១-២០១៣-អនុក្រឹត្យលេខ ៧៦ អនក្រ.តត ស្តីពី ការតែងតាំងមន្ត្រីការទូតជាន់ខ្ពស់ ៣៦៦១
២៥-០១-២០១៣-អនុក្រឹត្យលេខ ៧៧ អនក្រ.តត ស្តីពី ការបញ្ចប់អាណត្តិបេសកកម្មមន្ត្រីការទូត ជាន់ខ្ពស់ ៣៦៦២
២៥-០១-២០១៣-អនុក្រឹត្យលេខ ៧៨ អនក្រ.តត ស្តីពី ការតែងតាំងមន្ត្រីការទូតជាន់ខ្ពស់ ៣៦៦៣
២៥-០១-២០១៣-អនុក្រឹត្យលេខ ៧៩ អនក្រ.តត ស្តីពី ការបញ្ចប់អាណត្តិបេសកកម្មមន្ត្រីការទូត ជាន់ខ្ពស់ ៣៦៦៤
២៥-០១-២០១៣-អនុក្រឹត្យលេខ ៨០ អនក្រ.តត ស្តីពី ការតែងតាំងមន្ត្រីការទូតជាន់ខ្ពស់ ៣៦៦៥
២៥-០១-២០១៣-អនុក្រឹត្យលេខ ៨១ អនក្រ.តត ស្តីពី ការបញ្ចប់អាណត្តិបេសកកម្មមន្ត្រីការទូត ជាន់ខ្ពស់ ៣៦៦៦
២៥-០១-២០១៣-អនុក្រឹត្យលេខ ៨២ អនក្រ.តត ស្តីពី ការតែងតាំងមន្ត្រីការទូតជាន់ខ្ពស់ ៣៦៦៧
២៨-០១-២០១៣-អនុក្រឹត្យលេខ ៨៣ អនក្រ.តត ស្តីពី ការជូនមេដាយការងារ ៣៦៦៨
២៨-០១-២០១៣-អនុក្រឹត្យលេខ ៨៤ អនក្រ.តត ស្តីពី ការដាក់នាយទាហានឱ្យចូលនិវត្តន៍ ៣៦៧០
២៨-០១-២០១៣-អនុក្រឹត្យលេខ ៨៥ អនក្រ.តត ស្តីពី ការតែងតាំងមន្ត្រីរាជការ ៣៦៧៤
២៩-០១-២០១៣-អនុក្រឹត្យលេខ ៨៦ អនក្រ.តត ស្តីពី ការប្រគល់ភារកិច្ចជូនមន្ត្រីរាជការ ៣៦៧៥
២៩-០១-២០១៣-អនុក្រឹត្យលេខ ៨៧ អនក្រ.តត ស្តីពី ការដំឡើងឋានន្តរស័ក្តិនាយនគរបាលជាតិ ៣៦៧៦
២៩-០១-២០១៣-អនុក្រឹត្យលេខ ៨៨ អនក្រ.តត ស្តីពី ការតែងតាំងសមាសភាពអគ្គលេខាធិការរង នៃគណៈកម្មាធិការជាតិសន្តិសុខលម្ហសមុទ្រ ៣៦៧៧
២៩-០១-២០១៣-អនុក្រឹត្យលេខ ៨៩ អនក្រ.តត ស្តីពី ការជូនមេដាយការងារ ៣៦៧៨
២៩-០១-២០១៣-អនុក្រឹត្យលេខ ៩០ អនក្រ.តត ស្តីពី ការជូនមេដាយស្ថាបនាជាតិ ៣៦៧៩
៣០-០១-២០១៣-អនុក្រឹត្យលេខ ៩១ អនក្រ.តត ស្តីពី ការជូនមេដាយមុនីសារាភ័ណ្ឌ ៣៦៨១
៣០-០១-២០១៣-អនុក្រឹត្យលេខ ៩២ អនក្រ.តត ស្តីពី ការដំឡើងឋានន្តរស័ក្តិនាយនគរបាលជាតិ ៣៦៨២
៣០-០១-២០១៣-អនុក្រឹត្យលេខ ៩៣ អនក្រ.តត ស្តីពី ការតែងតាំងមន្ត្រីរាជការ ៣៦៨៣

៣០-០១-២០១៣-អនុក្រឹត្យលេខ ៩៤ អនក្រ.តត ស្តីពី ការតែងតាំងមន្ត្រីរាជការ ៣៦៨៤
៣០-០១-២០១៣-អនុក្រឹត្យលេខ ៩៥ អនក្រ.តត ស្តីពី ការដំឡើងឋានន្តរស័ក្តិមន្ត្រីរាជការ ៣៦៨៥
៣០-០១-២០១៣-អនុក្រឹត្យលេខ ៩៦ អនក្រ.តត ស្តីពី ការជូនមេដាយមុនីសារាភ័ណ្ឌ ៣៦៨៦

III-ការងារបណ្តាក្រសួង

១-ទីស្តីការគណៈរដ្ឋមន្ត្រីក្រសួងសេដ្ឋកិច្ច និង ហិរញ្ញវត្ថុ

១១-៤-២០១៣-ប្រកាសលេខ ៤៥៣ សហវ.ប្រក.អគរ ស្តីពី ការគ្រប់គ្រងការនាំចូល និងនាំចេញត្បូងពេជ្រមិនទាន់ច្នៃ ឬ កែច្នៃរួច ៣៦៨៧

២-ទីស្តីការគណៈរដ្ឋមន្ត្រីក្រសួងឧស្សាហកម្ម រ៉ែ និង ថាមពល

២០-០២-២០១៣-ប្រកាសលេខ ១៣៣ ឧរថ.កឧ.ប្រក ស្តីពី ការអនុញ្ញាតឱ្យក្រុមហ៊ុន ស៊ូន-វេស្ត (ខេមបូឌា) បង្កើតរោងចក្រផលិតឧបករណ៍ស្តាប់សម្លេងភ្ជាប់ត្រចៀក (Ear Phone) ៣៦៩២
២០-០២-២០១៣-ប្រកាសលេខ ១៣៤ ឧរថ.កឧ.ប្រក ស្តីពី ការអនុញ្ញាតឱ្យក្រុមហ៊ុន អ៊ីលីត (ខេមបូឌា) បង្កើតរោងចក្រ ផលិតសម្លៀកបំពាក់ ៣៦៩៦
២០-០២-២០១៣-ប្រកាសលេខ ១៣៥ ឧរថ.កឧ.ប្រក ស្តីពី ការអនុញ្ញាតឱ្យក្រុមហ៊ុន លូស៊ីដា (ខេមបូឌា) អេនធើប្រាយ បង្កើតរោងចក្រ ផលិតសម្លៀកបំពាក់ ៣៧០០
២២-០២-២០១៣-ប្រកាសលេខ ១៦០ ឧរថ.កឧ.ប្រក ស្តីពី ការអនុញ្ញាតឱ្យក្រុមហ៊ុន អេច អ៊ិម អ៊ិម អ៊ិនធើណេសិនណល បង្កើតរោងចក្រ ចិញ្ចាំដើមអាកាស្យា និងដើមប្រេងខ្យល់ ៣៧០៤

៣-ទីស្តីការគណៈរដ្ឋមន្ត្រីក្រសួងកសិកម្ម រុក្ខាប្រមាញ់ និង នេសាទ

១៩-០២-២០១៣-ប្រកាសលេខ ០៨០ ប្រក.កសក ស្តីពី ការបង្កើត និងការគ្រប់គ្រងតំបន់ព្រៃសហគមន៍ក្នុងខេត្តកំពង់ស្ពឺ ៣៧០៨

ព្រះរាជក្រឹត្យ

នស/រកត/០៤១៣/២៨៣

យើង

ព្រះករុណាព្រះបាទសម្តេចព្រះបរមនាថ នរោត្តម សីហមុនី
សមានភូមិជាតិសាសនា រក្ខតខត្តិយា ខេមររដ្ឋរាស្ត្រ ពុទ្ធិន្ទ្រាធរាមហាក្សត្រ
ខេមរាជនា សមូហោភាស កម្ពុជឯករាជរដ្ឋបូរណសន្តិ សុភមង្គលា សិរីវិបុលា
ខេមរាស្រីពិរាស្ត្រ ព្រះចៅក្រុងកម្ពុជាធិបតី

ប្រោសព្រះរាជទាន

ចំពោះ

អស់លោក ចំនួន៤៩រូប ដែលបានខិតខំប្រឹងប្រែង បំពេញភារកិច្ចបានល្អប្រសើរ ប្រកបដោយស្មារតីទទួលខុសត្រូវខ្ពស់ ស្របតាមគោលនយោបាយរបស់រាជរដ្ឋាភិបាល

នូវ

ក- គ្រឿងឥស្សរិយយស **ព្រះរាជាណាចក្រកម្ពុជា** ថ្នាក់ **មហាសិរីវឌ្ឍន៍**

១-ឯកឧត្តម **គុល គឹមលី**
២-ឯកឧត្តម **ហ៊ីន យុវនា**
៣-លោកស្រី **ជាំ ពុធថាវី**
៤-លោក **ឡាំង លី**

ខ- គ្រឿងឥស្សរិយយស **ព្រះរាជាណាចក្រកម្ពុជា** ថ្នាក់ **មហាសេនា**

១-លោកជំទាវ **សុខ សម្បត្តិ**
២-ឯកឧត្តម **ស្រ៊ុន គន្ធុល**
៣-លោក **សៅ វាសនា**
៤-លោក **គួច សុភក្តី**
៥-លោក **ហ៊ី ធួក**
៦-លោក **ឡាយ ហ៊ីង**
៧-លោក **ស្មោង សុខា**
៨-លោកស្រី **ហ៊ឹម សុវណ្ណារី**
៩-អ្នកស្រី **រឿង ធីដា**
១០-លោក **ឡុក ជា**

គ- គ្រឿងឥស្សរិយយស **ព្រះរាជាណាចក្រកម្ពុជា** ថ្នាក់ **ធិបឌិន្ទ**

១-លោក **ទ៉ា ជីវិត**
២-លោក **ហៀក ធុន្នី**
៣-លោក **ជា សំបូរណ៍**
៤-លោក **ហួន ចាន់តេនា**
៥-លោក **ទូ ឆាយ**
៦-លោក **ប៉ុន សុធារ៉ូ**
៧-លោក **ឯក សុវណ្ណា**
៨-លោក **ហួន ចាន់វាសនា**
៩-លោក **ស៊ុន សំណាង**
១០-លោក **ស៊ុន សិទ្ធី**
១១-លោក **ជា តេនៈ**
១២-លោក **ប៊ុន សុបុត្ត**
១៣-លោក **ឈា ឡាយហ៊ី**
១៤-លោក **ប៊ុន ច័ន្ទវិចិត្រ**
១៥-លោក **ម៉ម បូនី**

ឃ- គ្រឿងឥស្សរិយយស **ព្រះរាជាណាចក្រកម្ពុជា** ថ្នាក់ **សេនា**

១-លោក **ចែត វឌ្ឍនៈ**
៤-លោក **ព្រុំ ទ៉ា**

ROYAUME DU CAMBODGE * LE MINISTRE DU PALAIS ROYAL *
ព្រះបរមរាជវាំង

២-លោក **ជុំ ពិសិដ្ឋ**
៣-លោក **លឹម សុខា**
៥-លោក **តុង សុផល**
៦-លោក **ស៊ុន ចាន់ស៊ីណាត**

ង- គ្រឿងឥស្សរិយយស **ព្រះរាជាណាចក្រកម្ពុជា** ថ្នាក់ **អស្សឫទ្ធិ**

១-លោកស្រី **ម៉ុន អក្ខរាធេវី**
២-លោក **សាត សាធុច**
៣-លោក **សុខ គន្ធបុត័្រ**
៤-លោក **ហ្វូន ចាន់រតនៈ**
៥-លោក **ឡូន គុន**
៦-លោក **ខឹម សារិន**
៧-លោក **ខៅ យន**
៨-លោក **ទ្រី ម៉ូក**
៩-លោក **ខ៊ុយ យ៉ន**
១០-លោក **យឹម សឹង**
១១-លោកស្រី **មឿន សាម៉ាក់**
១២-លោក **ឆឹម ប៊ុនហេង**
១៣-លោក **ហេង ធុទ្ធី**
១៤-លោក **អ៊ិន គឹម**
១៥-លោក **សាន សាខឡេ**
១៦-លោក **ឈុន ប៊ុណ្ណារិទ្ធិ**

ព្រះហស្តលេខា និងព្រះរាជលញ្ឆករ
នរោត្តម សីហមុនី

៣៨៤-១៣០៤-២៥៥

ធ្វើនៅព្រះបរមរាជវាំង . ថ្ងៃទី ០១ ខែ មេសា ឆ្នាំ២០១៣

លេខៈ ៣៤៦ ច.ល
ដើម្បីចម្លងចែក
រាជធានីភ្នំពេញ ថ្ងៃទី ១៩ ខែ មេសា ឆ្នាំ២០១៣
អគ្គលេខាធិការរងទីស្ដីការរាជរដ្ឋាភិបាល

សយ សុខា

ព្រះរាជក្រឹត្យ

នស/រកត/០៤១៣/៣០១

យើង

ព្រះករុណាព្រះបាទសម្តេចព្រះបរមនាថ នរោត្តម សីហមុនី
សមានភូមិជាតិសាសនា រក្ខតខត្តិយា ខេមរារដ្ឋរាស្ត្រ ពុទ្ធិន្ទ្រាធរាមហាក្សត្រ
ខេមរាជនា សមូហោភាស កម្ពុជឯករាជរដ្ឋបូរណសន្តិ សុភមង្គលា សិរីវិបុលា
ខេមរាស្រីពិរាស្ត្រ ព្រះចៅក្រុងកម្ពុជាធិបតី

ប្រោសព្រះរាជទាន

ចំពោះ

ឥស្សរជន និងសប្បុរសជន ចំនួន១៨រូប ដែលបានខិតខំប្រឹងប្រែង បំពេញភារកិច្ចបានល្អប្រសើរ ប្រកបដោយស្មារតីទទួលខុសត្រូវខ្ពស់ ព្រមទាំងបានចូលរួមជួយកសាង ស្តារ និងអភិវឌ្ឍន៍ប្រទេសជាតិ អោយមានការរីកចំរើន ស្របតាមគោលនយោបាយរបស់រាជរដ្ឋាភិបាល

នូវ

ក- គ្រឿងឥស្សរិយយស **ជាតូបការ**

១-ឯកឧត្តម	**ផុន**	**ម៉ុនថាល់**	៤-ឯកឧត្តម	**សោម**	**ខាន់ដា**
២-ឯកឧត្តមឧត្តមសេនីយ៍ឯក	**ហួន**	**ចន្ទភក្កដា**	៥-ឯកឧត្តម	**ម៉ុក**	**ធារី**
៣-ឯកឧត្តមឧត្តមសេនីយ៍ឯក	**ឈឹម**	**ម៉ុច**	៦-ឧកញ៉ា	**ឌីក**	**ជួរ**

ខ- គ្រឿងឥស្សរិយយស **ព្រះរាជាណាចក្រកម្ពុជា** ថ្នាក់ **មហាសេរីវឌ្ឍន៍**

១-ឯកឧត្តម	**ទ្រី**	**សុខហេង**	៣-លោក	**ហ៊ី**	**ឆួក**
២-លោកឧត្តមសេនីយ៍ទោ	**បេ**	**ធាឡេង**	៤-លោក	**ហ៊ឹម**	**សុផល**

គ- គ្រឿងឥស្សរិយយស **សុវត្ថារា** ថ្នាក់ **មហាសេរីវឌ្ឍន៍**

១-ឯកឧត្តមឧកញ៉ា	**សំ**	**សារ៉ាត**	៥-លោក	**ម៉ែន**	**ម៉ុនរិទ្ធ**
២-លោក	**បោយ**	**សម្បត្តិ**	៦-លោក	**នុត**	**សខនា**
៣-លោក	**ខឹម**	**ឈុំ**	៧-លោកស្រីឧត្តមសេនីយ៍ត្រី	**ព្រំ**	**ចន្ថា**
៤-លោកស្រីឧត្តមសេនីយ៍ទោ	**សុខ**	**សម្បត្តិ**	៨-លោកឧត្តមសេនីយ៍ត្រី	**និត្យ**	**គឹមអ៊ីន**

ព្រះហស្តលេខា និងព្រះរាជលញ្ឆករ
នរោត្តម សីហមុនី

[illegible]

លេខៈ ៣៥៥ ច.ល
ដើម្បីចម្លងចែក
រាជធានីភ្នំពេញ ថ្ងៃទី ១៩ ខែមេសា ឆ្នាំ២០១៣
អគ្គលេខាធិការរងទី១រាជរដ្ឋាភិបាល

ធ្វើនៅព្រះបរមរាជវាំង, ថ្ងៃទី ០១ ខែ មេសា ឆ្នាំ ២០១៣

សយ សុខា

ព្រះរាជក្រឹត្យ

នស/រកត/០៤១២/៣១៧

ស្តីពី
ការរៀបចំនិងការប្រព្រឹត្តទៅ
នៃគណៈកម្មាធិការជាតិគាំពារនិងអភិវឌ្ឍកុមារតូច

យើង

ព្រះករុណាព្រះបាទសម្តេចព្រះបរមនាថ នរោត្តម សីហមុនី
សមានភូមិជាតិសាសនា រក្ខតខត្តិយា ខេមរារដ្ឋរាស្ត្រ ពុទ្ធិន្ទ្រាធរាមហាក្សត្រ
ខេមរាជនា សមូហោភាស កម្ពុជឯករាជរដ្ឋបូរណសន្តិ សុភមង្គលា សិរីវិបុលា
ខេមរាស្រីពិរាស្ត្រ ព្រះចៅក្រុងកម្ពុជាធិបតី

- បានទ្រង់យល់រដ្ឋធម្មនុញ្ញនៃព្រះរាជាណាចក្រកម្ពុជា
- បានទ្រង់យល់ព្រះរាជក្រឹត្យលេខ នស/រកត/០៩០៨/១០៥៥ ចុះថ្ងៃទី២៥ ខែកញ្ញា ឆ្នាំ២០០៨ ស្តីពីការតែងតាំងរាជរដ្ឋាភិបាលនៃព្រះរាជាណាចក្រកម្ពុជា
- បានទ្រង់យល់ព្រះរាជក្រមលេខ០២/នស/៩៤ ចុះថ្ងៃទី២០ ខែកក្កដា ឆ្នាំ១៩៩៤ ដែលប្រកាសឲ្យប្រើច្បាប់ស្តីពីការរៀបចំនិងការប្រព្រឹត្តទៅនៃគណៈរដ្ឋមន្ត្រី
- បានទ្រង់យល់ព្រះរាជក្រមលេខ នស/រកម/០១៩៦/០១ ចុះថ្ងៃទី២៤ ខែមករា ឆ្នាំ១៩៩៦ ដែលប្រកាសឲ្យប្រើច្បាប់ស្តីពីការបង្កើតក្រសួងអប់រំ យុវជន និងកីឡា
- បានទ្រង់យល់ព្រះរាជក្រមលេខ នស/រកម/១២០៧/០៣២ ចុះថ្ងៃទី០៨ ខែធ្នូ ឆ្នាំ២០០៧ ដែលប្រកាសឲ្យប្រើច្បាប់ស្តីពីការអប់រំ
- បានទ្រង់យល់សេចក្តីក្រាបបង្គំទូលថ្វាយរបស់សម្តេចអគ្គមហាសេនាបតីតេជោ **ហ៊ុន សែន** នាយករដ្ឋមន្ត្រីនៃព្រះរាជាណាចក្រកម្ពុជា ដែលបានទទួលការឯកភាពពីគណៈរដ្ឋមន្ត្រីក្នុងសម័យប្រជុំពេញអង្គ នាថ្ងៃទី២២ ខែមីនា ឆ្នាំ២០១៣

ROYAUME DU CAMBODGE
LE MINISTRE DU PALAIS ROYAL

ត្រាស់បង្គាប់

ជំពូកទី១

បទប្បញ្ញត្តិទូទៅ

មាត្រា ១:

ព្រះរាជក្រឹត្យនេះកំណត់អំពីការរៀបចំនិងការប្រព្រឹត្តទៅរបស់គណៈកម្មាធិការជាតិគាំពារនិងអភិវឌ្ឍកុមារតូច ដែលសរសេរជាអក្សរកាត់ថា **គ.ជ.គ.ក.** ដើម្បីជាយន្តការអនុវត្តច្បាប់ស្ដីពីការអប់រំនិងគោលនយោបាយជាតិស្ដីពីការគាំពារនិងការអភិវឌ្ឍកុមារតូច។

ជំពូកទី២

សមាសភាពរបស់គ.ជ.គ.ក.

មាត្រា ២:

គ.ជ.គ.ក.មានសមាសភាពដូចខាងក្រោម៖

- នាយករដ្ឋមន្ត្រីនៃព្រះរាជាណាចក្រកម្ពុជា		ប្រធានកិត្តិយស
- រដ្ឋមន្ត្រីក្រសួងអប់រំ យុវជន និងកីឡា		ប្រធាន
- រដ្ឋលេខាធិការក្រសួងកិច្ចការនារី	១ រូប	អនុប្រធាន
- រដ្ឋលេខាធិការក្រសួងមហាផ្ទៃ	១ រូប	អនុប្រធាន
- រដ្ឋលេខាធិការក្រសួងសុខាភិបាល	១ រូប	អនុប្រធាន
- រដ្ឋលេខាធិការក្រសួងសង្គមកិច្ច អតីតយុទ្ធជន និងយុវនីតិសម្បទា	១ រូប	អនុប្រធាន
- រដ្ឋលេខាធិការក្រសួងអប់រំ យុវជន និងកីឡា	១ រូប	អនុប្រធានប្រចាំការ
- អនុរដ្ឋលេខាធិការទីស្ដីការគណៈរដ្ឋមន្ត្រី	១ រូប	សមាជិក
- អនុរដ្ឋលេខាធិការក្រសួងសេដ្ឋកិច្ចនិងហិរញ្ញវត្ថុ	១ រូប	សមាជិក
- អនុរដ្ឋលេខាធិការក្រសួងព័ត៌មាន	១ រូប	សមាជិក
- អនុរដ្ឋលេខាធិការក្រសួងអភិវឌ្ឍន៍ជនបទ	១ រូប	សមាជិក
- អនុរដ្ឋលេខាធិការក្រសួងបរិស្ថាន	១ រូប	សមាជិក
- អនុរដ្ឋលេខាធិការក្រសួងផែនការ	១ រូប	សមាជិក
- អនុរដ្ឋលេខាធិការក្រសួងកសិកម្ម រុក្ខាប្រមាញ់ និងនេសាទ	១ រូប	សមាជិក។

សមាសភាពជាក់ស្ដែងរបស់**គ.ជ.គ.ក.** ត្រូវតែងតាំងដោយអនុក្រឹត្យ។

ROYAUME DU CAMBODGE * LE MINISTRE DU PALAIS ROYAL

ជំពូកទី៣
តួនាទីនិងភារកិច្ចរបស់គ.ជ.គ.ក.

មាត្រា ៣:

គ.ជ.គ.ក.មានតួនាទីនិងភារកិច្ចដូចតទៅ៖

- ជំរុញក្រសួង ស្ថាប័ន និងដៃគូអភិវឌ្ឍពាក់ព័ន្ធនានា ដើម្បីអនុវត្តតួនាទី ភារកិច្ច ដែលមានចែងក្នុងគោលនយោបាយជាតិស្តីពីការគាំពារនិងការអភិវឌ្ឍកុមារតូច ឲ្យមានប្រសិទ្ធភាព
- ជំរុញនិងសម្របសម្រួលដល់គ្រប់ក្រសួងនិងស្ថាប័នពាក់ព័ន្ធ រៀបចំគណៈកម្មាធិការសម្របសម្រួលបច្ចេកទេសកុមារតូចតាមវិស័យ ដើម្បីធានាបាននូវការអនុវត្តគោលនយោបាយជាតិស្តីពីការគាំពារនិងការអភិវឌ្ឍកុមារតូច
- ជំរុញនិងសម្របសម្រួលការអនុវត្តគោលនយោបាយជាតិស្តីពីការគាំពារនិងការអភិវឌ្ឍកុមារតូចនៅថ្នាក់ក្រោមជាតិ
- សហការជាមួយគណៈកម្មាធិការពិគ្រោះយោបល់កិច្ចការស្ត្រីនិងកុមារនៅថ្នាក់រាជធានី ខេត្ត ក្រុង ស្រុក ខណ្ឌ និងគណៈកម្មាធិការទទួលបន្ទុកកិច្ចការនារីនិងកុមារឃុំ សង្កាត់
- អនុម័តនិងផ្សព្វផ្សាយគោលនយោបាយជាតិនិងផែនការសកម្មភាពជាតិស្តីពីការគាំពារនិងអភិវឌ្ឍកុមារតូចដល់ក្រសួង ស្ថាប័ន អង្គការជាតិនិងអន្តរជាតិ និងដៃគូអភិវឌ្ឍពាក់ព័ន្ធទាំងថ្នាក់ជាតិ ទាំងថ្នាក់ក្រោមជាតិ
- រៀបចំក្របខ័ណ្ឌច្បាប់សម្រាប់អនុវត្តកម្មវិធីគាំពារនិងអភិវឌ្ឍកុមារតូច
- បង្កើតយន្តការស្រាវជ្រាវដើម្បីកំណត់អត្តសញ្ញាណ ស្វែងរក និងពិនិត្យមើលទាន់ពេលវេលាសម្រាប់កុមារតូចដែលមានតម្រូវការពិសេសនិងពិការភាព
- រៀបចំយន្តការគាំទ្រសេវារដ្ឋ សេវាសហគមន៍ សេវាឯកជន តាមផ្ទះនិងតាមខ្នងផ្ទះ ក្នុងការផ្តល់សេវាគាំពារនិងអភិវឌ្ឍកុមារតូច ដោយយកចិត្តទុកដាក់ចំពោះកុមារដែលរស់នៅក្នុងតំបន់ជួបការលំបាក កុមារជនជាតិដើមភាគតិច និងកុមារបាត់បង់ឱកាស
- ពិនិត្យនិងកែលម្អគោលនយោបាយជាតិស្តីពីការគាំពារនិងការអភិវឌ្ឍកុមារតូច
- កៀរគរធនធានសម្រាប់គាំទ្រការអនុវត្តការគាំពារនិងការអភិវឌ្ឍកុមារតូច
- ពិនិត្យតាមដាននិងវាយតម្លៃលើការអនុវត្តគ្រប់កម្មវិធីគាំពារនិងអភិវឌ្ឍកុមារតូច
- ធ្វើរបាយការណ៍ស្តីពីវឌ្ឍនភាពនៃការគាំពារនិងការអភិវឌ្ឍកុមារតូច ដើម្បីដាក់ជូនរាជរដ្ឋាភិបាល
- ទទួលបន្ទុកអនុវត្តភារកិច្ចផ្សេងៗទៀតដែលរាជរដ្ឋាភិបាលប្រគល់ជូន។

ជំពូកទី៤
ការប្រព្រឹត្តទៅរបស់គ.ជ.គ.ក.

មាត្រា ៤:

គ.ជ.គ.ក.ត្រូវប្រជុំយ៉ាងតិច២(ពីរ)ដងក្នុងមួយឆ្នាំ តាមការអញ្ជើញរបស់ប្រធាន។

ក្នុងករណីចាំបាច់ ប្រធាន**គ.ជ.គ.ក.**អាចអញ្ជើញតំណាងក្រសួង ស្ថាប័នពាក់ព័ន្ធ ដៃគូអភិវឌ្ឍឲ្យមកចូលរួមប្រជុំបាន។

មាត្រា ៥:

របៀបរបបនៃការប្រជុំរបស់**គ.ជ.គ.ក.** ត្រូវកំណត់ក្នុងបទបញ្ជាផ្ទៃក្នុងរបស់**គ.ជ.គ.ក.**។

មាត្រា ៦:

គ.ជ.គ.ក.មានសិទ្ធិប្រើត្រារបស់ក្រសួងអប់រំ យុវជន និងកីឡា ដើម្បីដំណើរការការងាររបស់ខ្លួន។

មាត្រា ៧:

គ.ជ.គ.ក.មានអគ្គលេខាធិការដ្ឋានមួយជាសេនាធិការ ដែលមានទីតាំងនៅក្នុងក្រសួងអប់រំ យុវជន និងកីឡា។

អគ្គលេខាធិការដ្ឋាននៃ**គ.ជ.គ.ក.** ត្រូវដឹកនាំដោយអគ្គលេខាធិការមួយរូប និងអគ្គលេខាធិការរងមួយចំនួនតាមការចាំបាច់ ដែលត្រូវតែងតាំងដោយព្រះរាជក្រឹត្យឬអនុក្រឹត្យ។

ការរៀបចំនិងការប្រព្រឹត្តទៅរបស់អគ្គលេខាធិការដ្ឋាននៃ**គ.ជ.គ.ក.** ត្រូវកំណត់ដោយអនុក្រឹត្យ។

មាត្រា ៨:

គ.ជ.គ.ក.អាចទទួលយកទីប្រឹក្សាបច្ចេកទេស អ្នកជំនាញជាតិ ឬអ្នកជំនាញអន្តរជាតិមួយចំនួនតាមការចាំបាច់ ដើម្បីជួយការងារ**គ.ជ.គ.ក.** និងអគ្គលេខាធិការដ្ឋាន។

មាត្រា ៩:

គ.ជ.គ.ក.ត្រូវបង្កើតគណៈកម្មាធិការសម្របសម្រួលបច្ចេកទេសកុមារតូចតាមវិស័យចាំបាច់មួយចំនួន ដោយមានសមាសភាពដឹកនាំត្រូវជ្រើសរើសពីសមាជិក**គ.ជ.គ.ក.** និងដែលមានមន្ត្រីជំនាញរបស់ក្រសួង ស្ថាប័នពាក់ព័ន្ធ អង្គការជាតិ និងដៃគូអភិវឌ្ឍចូលជាសមាជិក។

សមាសភាព តួនាទី និងភារកិច្ចរបស់គណៈកម្មាធិការសម្របសម្រួលបច្ចេកទេសកុមារតូចតាមវិស័យ ត្រូវកំណត់ដោយសេចក្តីសម្រេចរបស់ប្រធាន**គ.ជ.គ.ក.**។

ជំពូកទី៥

ប្រភពធនធាន

មាត្រា ១០.-

ការចំណាយសម្រាប់ដំណើរការរបស់**គ.ជ.គ.ក**.ត្រូវផ្គត់ផ្គង់ដោយថវិកាជាតិ ក្នុងគម្រោងថវិការបស់ក្រសួងអប់រំ យុវជន និងកីឡា។

គ.ជ.គ.ក.មានសិទ្ធិទទួលនិងចាត់ចែងប្រើប្រាស់តាមនីតិវិធីច្បាប់ជាធរមាននូវមូលនិធិដែលបានមកពីប្រភពផ្សេងៗទៀត សម្រាប់ដំណើរការការងាររបស់ខ្លួន។

ជំពូកទី៦

អវសានប្បញ្ញត្តិ

មាត្រា ១១.-

បទប្បញ្ញត្តិទាំងឡាយណាដែលផ្ទុយនឹងព្រះរាជក្រឹត្យនេះ ត្រូវទុកជានិរាករណ៍។

មាត្រា ១២.-

សម្តេចអគ្គមហាសេនាបតីតេជោ **ហ៊ុន សែន** នាយករដ្ឋមន្ត្រីនៃព្រះរាជាណាចក្រកម្ពុជា ត្រូវទទួលបន្ទុកអនុវត្តឲ្យបានសម្រេចនូវព្រះរាជក្រឹត្យនេះ ចាប់ពីថ្ងៃឡាយព្រះហស្តលេខាតទៅ។

ធ្វើនៅព្រះបរមរាជវាំង ថ្ងៃទី២៤ ខែមេសា ឆ្នាំ២០១៣

ព្រះហស្តលេខា និងព្រះរាជលញ្ឆករ

នស/រកត.០៤១៣.៣៦២ **នរោត្តម សីហមុនី**

បានយកសេចក្តីក្រាបបង្គំទូលថ្វាយព្រះមហាក្សត្រ

សូមឡាយព្រះហស្តលេខា

នាយករដ្ឋមន្ត្រី

ហត្ថលេខា

សម្តេចអគ្គមហាសេនាបតីតេជោ ហ៊ុន សែន

លេខៈ ៧១៥ច.ល

ដើម្បីចម្លងចែក

រាជធានីភ្នំពេញ ថ្ងៃទី ២៩ ខែមេសា ឆ្នាំ២០១៣

អគ្គលេខាធិការរងទីស្តីការគណៈរដ្ឋមន្ត្រី

សយ សុខា

ព្រះរាជក្រឹត្យ

នស/រកត/០៤១៣/៣១៥

យើង

ព្រះករុណាព្រះបាទសម្តេចព្រះបរមនាថ នរោត្តម សីហមុនី
សមានភូមិជាតិសាសនា រក្ខតខត្តិយា ខេមរារដ្ឋរាស្ត្រ ពុទ្ធិន្ទ្រាធរាមហាក្សត្រ
ខេមរាជនា សម្ពោហនាស កម្ពុជឯករាជរដ្ឋបូរណសន្តិ សុភមង្គលា សិរីវិបុលា
ខេមរាស្រីពិរាស្ត្រ ព្រះចៅក្រុងកម្ពុជាធិបតី

- បានទ្រង់យល់រដ្ឋធម្មនុញ្ញ នៃព្រះរាជាណាចក្រកម្ពុជា
- បានទ្រង់យល់ព្រះរាជក្រឹត្យលេខ នស/រកត/០៩០៨/១០៥៥ ចុះថ្ងៃទី ២៥ ខែ កញ្ញា ឆ្នាំ ២០០៨ ស្តីពីការតែងតាំងរាជរដ្ឋាភិបាល នៃព្រះរាជាណាចក្រកម្ពុជា
- បានទ្រង់យល់ព្រះរាជក្រមលេខ ០២/នស/៩៤ ចុះថ្ងៃទី ២០ ខែកក្កដា ឆ្នាំ ១៩៩៤ដែលប្រកាសឱ្យប្រើ ច្បាប់ស្តីពីការរៀបចំ និងការប្រព្រឹត្តទៅនៃគណៈរដ្ឋមន្ត្រី
- បានទ្រង់យល់ព្រះរាជក្រមលេខ នស/រកម/០១៩៦/០៩ ចុះថ្ងៃទី ២៤ ខែមករា ឆ្នាំ១៩៩៦ ដែលប្រកាសឱ្យប្រើច្បាប់ ស្តីពីការបង្កើតទីស្តីការគណៈរដ្ឋមន្ត្រី
- បានទ្រង់យល់ព្រះរាជក្រមលេខ ០៦/នស/៩៤ ចុះថ្ងៃទី ៣០ ខែ តុលា ឆ្នាំ ១៩៩៤ ដែលប្រកាសឱ្យប្រើច្បាប់ ស្តីពីសហលក្ខន្តិកៈមន្ត្រីរាជការស៊ីវិល នៃព្រះរាជាណាចក្រកម្ពុជា
- បានទ្រង់យល់ព្រះរាជក្រមលេខ នស/រកម/០១៩៦/០១ ចុះថ្ងៃទី ២៤ ខែ មករា ឆ្នាំ ១៩៩៦ ដែលប្រកាសឱ្យប្រើច្បាប់ ស្តីពីការបង្កើតក្រសួងអប់រំ យុវជន និងកីឡា
- បានទ្រង់យល់ព្រះរាជក្រឹត្យលេខ ជស/រកត/០៣០០/១១៦ ចុះថ្ងៃទី០៣ ខែមីនា ឆ្នាំ២០០០ ស្តីពីលក្ខន្តិកៈដោយឡែក នៃក្របខ័ណ្ឌមន្ត្រីគ្រប់គ្រងរដ្ឋបាល
- បានទ្រង់យល់សេចក្តីក្រាបបង្គំទូលថ្វាយរបស់ សម្តេចអគ្គមហាសេនាបតីតេជោ ហ៊ុន សែន នាយករដ្ឋមន្ត្រី នៃព្រះរាជាណាចក្រកម្ពុជា

ត្រាស់បង្គាប់

មាត្រា ១ : ដាក់មន្ត្រីរាជការឋានន្តរស័ក្តិឧត្តមមន្ត្រី ថ្នាក់លេខ ១ ចំនួន ០៤ រូប នៃក្របខ័ណ្ឌមន្ត្រីគ្រប់គ្រងរដ្ឋបាល របស់ក្រសួងអប់រំ យុវជន និងកីឡា បច្ចុប្បន្នស្ថិតក្រៅក្របខ័ណ្ឌដើម ឱ្យចូលនិវត្តន៍ក្នុងក្របខ័ណ្ឌមុខងារសាធារណៈ ចាប់ពីថ្ងៃទី ០១ ខែ កុម្ភៈ ឆ្នាំ ២០១៣ ដោយរក្សាមុខតំណែងនយោបាយដដែល រហូតមានការសម្រេចជាថ្មីពីរាជរដ្ឋាភិបាល :

១- ឯកឧត្តម **ម៉ុម ជីមហ៊ុយ**	២- ឯកឧត្តម **យស់ សុន**
៣- ឯកឧត្តម **ឯក សំអុល**	៤- ឯកឧត្តម **ហ៊ូ ស្រ៊ី**

មាត្រា ២ : បទប្បញ្ញត្តិទាំងឡាយណាដែលមានខ្លឹមសារផ្ទុយនឹងព្រះរាជក្រឹត្យនេះ ត្រូវទុកជានិរាករណ៍។

មាត្រា ៣ : សម្តេចអគ្គមហាសេនាបតីតេជោ **ហ៊ុន សែន** នាយករដ្ឋមន្ត្រី នៃព្រះរាជាណាចក្រកម្ពុជា ត្រូវទទួលអនុវត្តឱ្យបានសម្រេចនូវព្រះរាជក្រឹត្យនេះ ។

មាត្រា ៤ : ព្រះរាជក្រឹត្យនេះចូលជាធរមាន ចាប់ពីថ្ងៃឡាយព្រះហស្តលេខាតទៅ។

ព្រះហស្តលេខា និងព្រះរាជលញ្ឆករ
នរោត្តម សីហមុនី

៣៩៩.១៣០៤.៣២៣

ធ្វើនៅព្រះបរមរាជវាំង, ថ្ងៃទី ០២ ខែ មេសា ឆ្នាំ២០១៣

លេខ: [illegible] ប.ល
[illegible]
រាជធានីភ្នំពេញ ថ្ងៃទី [illegible] ខែ [illegible] ឆ្នាំ២០១៣
[illegible]រាជរដ្ឋាភិបាល

សយ សុខា

ព្រះរាជក្រឹត្យ

នស/រកត/០៤១៣/៣១៩

យើង

ព្រះករុណាព្រះបាទសម្តេចព្រះបរមនាថ នរោត្តម សីហមុនី
សមានភូមិជាតិសាសនា រក្ខតខត្តិយា ខេមរដ្ឋរាស្ត្រ ពុទ្ធិន្ទ្រាធរាមហាក្សត្រ
ខេមរាជនា សមូហោភាស កម្ពុជឯករាជរដ្ឋបូរណសន្តិ សុភមង្គលា សិរីវិបុលា
ខេមរាស្រីពិរាស្ត្រ ព្រះចៅក្រុងកម្ពុជាធិបតី

ប្រោសព្រះរាជទាន

នូវ

គ្រឿងឥស្សរិយយស ជាតូបការ

ចំពោះ

ឯកឧត្តម សៅ សេរីមុន្នី

ដែលមានគុណបំណាច់ និងស្នាដៃឆ្នើម ក្នុងការខិតខំបំពេញការងារមនុស្សធម៌
និងការអភិវឌ្ឍន៍ខេត្តស្វាយរៀង

ព្រះហស្តលេខា និងព្រះរាជលញ្ឆករ
នរោត្តម សីហមុនី

ចរល. ១៣០៤.៣២៤

លេខៈ ៣១១ ច.ល

ដើម្បីចម្លងចែក

ធ្វើនៅព្រះបរមរាជវាំង, ថ្ងៃទី ០៤ ខែ មេសា ឆ្នាំ ២០១៣

រាជធានីភ្នំពេញ, ថ្ងៃទី ១៩ ខែមេសា ឆ្នាំ២០១៣

អគ្គលេខាធិការទទីស្តីការគណៈរដ្ឋមន្ត្រី

សយ សុខា

ព្រះរាជក្រឹត្យ

នស/រកត/០៤១៣/៣២០

យើង

ព្រះករុណាព្រះបាទសម្តេចព្រះបរមនាថ នរោត្តម សីហមុនី
សមានភូមិជាតិសាសនា រក្ខតខត្តិយា ខេមររដ្ឋរាស្ត្រ ពុទ្ធិន្ទ្រាធរាមហាក្សត្រ
ខេមរាជនា សមូហោភាស កម្ពុជឯករាជរដ្ឋបូរណសន្តិ សុភមង្គលា សិរីវិបុលា
ខេមរាស្រីពិរាស្ត្រ ព្រះចៅក្រុងកម្ពុជាធិបតី

ប្រោសព្រះរាជទាន

នូវ

គ្រឿងឥស្សរិយយស ព្រះរាជាណាចក្រកម្ពុជា ថ្នាក់ មហាសេរីវឌ្ឍន៍

ចំពោះ

ឯកឧត្តម សោម ចិន

ដែលបានបរិច្ចាគធនធានផ្ទាល់ខ្លួន ជួយកសាងសមិទ្ធផលនានា
ក្នុងវិស័យព្រះពុទ្ធសាសនា ស្ថិតនៅខេត្តស្វាយរៀង

ព្រះហស្តលេខា និងព្រះរាជលញ្ឆករ
នរោត្តម សីហមុនី

ពសរ. ១៣០៤. ៣២៥

ធ្វើនៅព្រះបរមរាជវាំង, ថ្ងៃទី ០៤ ខែ មេសា ឆ្នាំ ២០១៣

លេខៈ ៣១០ ច.ល
ដើម្បីចម្លងចែក
រាជធានីភ្នំពេញ ថ្ងៃទី ០៨ ខែ មេសា ឆ្នាំ២០១៣
អគ្គលេខាធិការរងនៃរាជរដ្ឋាភិបាល

សយ សុខា

ព្រះរាជក្រឹត្យ

នស/រកត/០៤១៣/៣៧១

យើង

ព្រះករុណាព្រះបាទសម្តេចព្រះបរមនាថ នរោត្តម សីហមុនី
សមានភូមិជាតិសាសនា រក្ខតខត្តិយា ខេមរារដ្ឋរាស្ត្រ ពុទ្ធិន្ទ្រាធរាមហាក្សត្រ
ខេមរាជនា សមូហោភាស កម្ពុជឯករាជរដ្ឋបូរណសន្តិ សុភមង្គលា សិរីវិបុលា
ខេមរាស្រីពិរាស្ត្រ ព្រះចៅក្រុងកម្ពុជាធិបតី

ទ្រង់ប្រោសព្រះរាជទាន

ចំពោះ

សប្បុរសជន ចំនួន៤៥រូប មានព្រះគុណបំណាច់ ស្នាព្រះហស្ត ស្នាដៃល្អក្នុងការកសាងនិងអភិវឌ្ឍន៍វិស័យព្រះពុទ្ធសាសនា ដោយបានបរិច្ចាគធនធានផ្ទាល់ខ្លួនចូលរួមជួយកសាងសមិទ្ធផលនានា និង កុដិព្រះចៅអធិការ នៅទីអារាមវត្តលង្កាព្រះកុសុមារាម រាជធានីភ្នំពេញ បានហើយរួចរាល់ជាស្ថាពរ

នូវ

ក-គ្រឿងឥស្សរិយយស ជាតូបការ

១-សម្តេចព្រះមហាអរិយវង្ស សៅរ៍ ចន្ទថុល្ល
២-លោកជំទាវ ប៊ុន សាមលេន
៣-ឯកឧត្តម តាន់ បញ្ញាឧត្ត
៤-លោកជំទាវ ប៊ុន សុថា
៥-ឯកឧត្តម ឈៀង យ៉ាណារ៉ា
៦-លោកជំទាវឧកញ៉ា ឈិន រ៉ែម
៧-ឯកឧត្តម សួស គង់
៨-ឧកញ៉ា ទី ពិសិដ្ឋ

ខ-គ្រឿងឥស្សរិយយសសម្តេចព្រះមហាក្សត្រីយានី ព្រះស៊ីសុវត្ថិ មុនីវង្ស កុសុមៈនារីរ័ត្ន ថ្នាក់ មហាសេរីវឌ្ឍន៍

១- លោកជំទាវ សាន ចន្ធី
២-ឧកញ៉ា ថៃ សេងឡុង

គ-គ្រឿងឥស្សរិយយស ព្រះរាជាណាចក្រកម្ពុជា ថ្នាក់ មហាសេរីវឌ្ឍន៍

១-ព្រះអរិយមគ្គញាណ សូរ សារិទ្ធី
២-ព្រះបវរសត្ថា ផាន់ ចន្ទតារា
៣- ព្រះបញ្ញាសំវរ ហុង សារឿនពេញ
៤- ឯកឧត្តម ខាន់ វណ្ណៈ

ឃ-គ្រឿងឥស្សរិយយស មុនីសារាភ័ណ្ឌ ថ្នាក់ មហាសេរីវឌ្ឍន៍

១-ព្រះបវរវិជ្ជា ស៊ឹម សារ៉ាន
២- លោកជំទាវ នេត តូម៉ារី
៣- លោកជំទាវ ផុន សាវិន
៤- លោកជំទាវ សុខ ផល្លី
៥- លោកជំទាវ អ៊ុក រ៉េតគន្ធា
៦- លោក អ៊ឹង ឆយី

ROYAUME DU CAMBODGE • LE MINISTRE DU PALAIS ROYAL •

ង-គ្រឿងឥស្សរិយយសសម្តេចព្រះមហាក្សត្រីយានី ព្រះសីសុវត្ថិ មុនីវង្ស កុសុមៈនារីរ័ត្ន ថ្នាក់ មហាសេនា

១-លោកជំទាវ	អ៊ួន	សុវណ្ណារិទ្ធ
២-លោកជំទាវ	ណុព្វ	ស៊ីដារ៉ា
៣-លោកជំទាវ	ទេព	វង្សី
៤-លោកជំទាវ	ម៉ម	ពិសី
៥-លោកជំទាវ	សុខ	កែវ
៦-លោកជំទាវ	សម	មុន្នីភា

ច-គ្រឿងឥស្សរិយយស ព្រះរាជាណាចក្រកម្ពុជា ថ្នាក់ មហាសេនា

១- ឧកញ៉ា	ហេង	ជាវ
២- លោកស្រី	ប្រាក់	ម៉ាលី

ឆ-គ្រឿងឥស្សរិយយសមុនីសារាភ័ណ្ឌ ថ្នាក់មហាសេនា

១-ព្រះមហា	ប៊ូ	សមយស
២- លោកជំទាវ	ស៊ឹម	សេងហ៊ាន
៣- លោកជំទាវ	ខាន់	ម៉ានីដា
៤- លោកជំទាវ	នន់	ស៊ីផារ៉ា
៥-លោកវេជ្ជបណ្ឌិត	ចាង	កេង
៦-លោកស្រី	សុខ	ថារី
៧-មហាឧបាសិកា	ទឹម	សាមី

ជ-គ្រឿងឥស្សរិយយស ព្រះរាជាណាចក្រកម្ពុជា ថ្នាក់ សេនា

១- លោក	ឈុន	យុនវីរៈ
២-លោក	ដួង	សុខ
៣-ឧបាសិកា	សេក	យ៉ង់
៤-ឧបាសិកា	កែវ	ណាន
៥-ឧបាសិកា	ផាន់	ឧន
៦-ឧបាសិកា	ប៊ូ	រឿង
៧-លោកស្រី	កុល	នូសិទ្ធី
៨-លោក	នោម	ឆេងហ៊ាង
៩-លោកស្រី	មាស	ម៉ាលី
១០-លោក	ហេង	វណ្ណានី

ព្រះហស្តលេខា និងព្រះរាជលញ្ឆករ
នរោត្តម សីហមុនី

[illegible].១៣០៤.៣២៦

ធ្វើនៅព្រះបរមរាជវាំង. ថ្ងៃទី ០៤ ខែ មេសា ឆ្នាំ ២០១៣

លេខៈ ៣១៦ ច.ល
ដើម្បីចម្លងចែក
រាជធានីភ្នំពេញ ថ្ងៃទី ០៩ ខែ មេសា ឆ្នាំ២០១៣
អគ្គលេខាធិការរងទី១រាជរដ្ឋាភិបាល

សយ សុខា

ព្រះរាជក្រឹត្យ

នស/រកត/០៤១៣/៣២៧

យើង

ព្រះករុណាព្រះបាទសម្តេចព្រះបរមនាថ នរោត្តម សីហមុនី
សមានភូមិជាតិសាសនា រក្ខតខត្តិយា ខេមរារដ្ឋរាស្ត្រ ពុទ្ធិន្ទ្រាធរាមហាក្សត្រ
ខេមរាជនា សមូហោភាស កម្ពុជឯករាជរដ្ឋបូរណសន្តិ សុភមង្គលា សិរីវិបុលា
ខេមរាស្រីពិរាស្ត្រ ព្រះចៅក្រុងកម្ពុជាធិបតី

ប្រោសព្រះរាជទាន

ចំពោះ

សប្បុរសជន ចំនួន ០៣រូប មានគុណបំណាច់ខ្ពស់ ដោយបានបរិច្ចាគកម្លាំងកាយ-ចិត្ត ព្រមទាំងធនធានផ្ទាល់ខ្លួន ចូលរួមជួយកសាង សមិទ្ធផលនានា នៅក្នុងវត្តសុវណ្ណតេជោ ឃុំសារិកាកែវ ស្រុកល្វាឯម ខេត្តកណ្តាល សម្រេចបានលទ្ធផលល្អប្រសើរ

នូវ

ក-គ្រឿងឥស្សរិយយស សម្តេច ព្រះមហាក្សត្រីយានី ព្រះស៊ីសុវត្ថិ មុនីវង្ស កុសុមៈ នារីរ័ត្ន ថ្នាក់ មហាសេរីវឌ្ឍន៍
- លោកជំទាវ អៀង ទុន្នី ឈុន ស៊ីរុន

ខ-គ្រឿងឥស្សរិយយស ព្រះរាជាណាចក្រកម្ពុជា ថ្នាក់ មហាសេរីវឌ្ឍន៍
១- លោក ប៊ុន ផេង
២- លោក សុខ ធី

ព្រះហស្តលេខា និងព្រះរាជលញ្ឆករ
នរោត្តម សីហមុនី

៣១៧. ១៣០៤. ៣២៧

លេខៈ ៣០៥ ច.ល
ដើម្បីចម្លងចែក
រាជធានីភ្នំពេញ ថ្ងៃទី ០៥ ខែ មេសា ឆ្នាំ២០១៣
អគ្គលេខាធិការរងទីស្តីការគណៈរដ្ឋមន្ត្រី

ធ្វើនៅព្រះបរមរាជវាំង, ថ្ងៃទី ០៤ ខែ មេសា ឆ្នាំ ២០១៣

ស៊យ សុខា

ព្រះរាជក្រឹត្យ

នស/រកត/០៤១៣/៣៦៣

យើង

ព្រះករុណាព្រះបាទសម្តេចព្រះបរមនាថ នរោត្តម សីហមុនី
សមានភូមិជាតិសាសនា រក្ខតខត្តិយា ខេមររដ្ឋរាស្ត្រ ពុទ្ធិន្ទ្រាធរាមហាក្សត្រ
ខេមរាជនា សមូហោភាស កម្ពុជឯករាជរដ្ឋបូរណសន្តិ សុភមង្គលា សិរីវិបុលា
ខេមរាស្រីពិរាស្ត្រ ព្រះចៅក្រុងកម្ពុជាធិបតី

ប្រោសព្រះរាជទាន

ជាតិច្ចបច្ចាមរណៈ

ជូនចំពោះ

សពឯកឧត្តម សេក សេដ្ឋា

នូវ

គ្រឿងឥស្សរិយយស ព្រះរាជាណាចក្រកម្ពុជា ថ្នាក់ មហាសេរីវឌ្ឍន៍

ព្រះហស្តលេខា និងព្រះរាជលញ្ឆករ
នរោត្តម សីហមុនី

[illegible] ១៣០៤.៣២៥

ធ្វើនៅព្រះបរមរាជវាំង, ថ្ងៃទី ០២ ខែ មេសា ឆ្នាំ ២០១៣

លេខ: ៣០៧ ច.ល
ដើម្បីចម្លងចែក
រាជធានីភ្នំពេញ ថ្ងៃទី ០៥ ខែមេសា ឆ្នាំ២០១៣
អគ្គលេខាធិការរងទីស្តីការគណៈរដ្ឋមន្ត្រីរាជរដ្ឋាភិបាល

សយ សុខា

ច្បាប់ចម្លង

KRET

NS / KRT / 0413 / 324

Nous

Preah Karuna Preah Bat Samdech
Preah Boromneath ***Norodom Sihamoni***
Roi du Cambodge

ELEVONS

Son Excellence Monsieur ***Julio A. Jeldres,***
Membre honoraire du Cabinet de Sa Majesté le Roi du Cambodge, au rang de Ministre d'Etat.

Norodom Sihamoni

៣.រ.ស. ១៣០៤.៣២៩

បានប្រថាប់ព្រះរាជលញ្ឆករហើយ

Fait au Palais Royal, le 6 *Avril 2013*

បានចម្លងត្រឹមត្រូវតាមច្បាប់ដើម
លេខ : 005/13 រ.ចច
រាជធានីភ្នំពេញ ថ្ងៃទី 03 ខែ មេសា ឆ្នាំ 2013
សម្តេច [illegible] អធិបតីស្រីង្គារ គង់ សំអុល
ឧបនាយករដ្ឋមន្ត្រី និងជារដ្ឋមន្ត្រីក្រសួងព្រះបរមរាជវាំង

ROYAUME DU CAMBODGE · LE MINISTÈRE DU PALAIS

ព្រះរាជក្រឹត្យ

នស/រកត/០៤១៣/៣២៥

យើង

ព្រះករុណាព្រះបាទសម្តេចព្រះបរមនាថ នរោត្តម សីហមុនី
សមានភូមិជាតិសាសនា រក្ខតខត្តិយា ខេមររដ្ឋរាស្ត្រ ពុទ្ធិន្ទ្រាធរាមហាក្សត្រ
ខេមរាជនា សមូហោភាស កម្ពុជឯករាជរដ្ឋបូរណសន្តិ សុភមង្គលា សិរីវិបុលា
ខេមរាស្រីពិរាស្ត្រ ព្រះចៅក្រុងកម្ពុជាធិបតី

- បានទ្រង់យល់រដ្ឋធម្មនុញ្ញ នៃព្រះរាជាណាចក្រកម្ពុជា
- បានទ្រង់យល់ព្រះរាជក្រឹត្យលេខ នស/រកត/០៩០៨/១០៥៥ ចុះថ្ងៃទី២៥ ខែកញ្ញា ឆ្នាំ២០០៨ ស្តីពីការតែងតាំងរាជរដ្ឋាភិបាល នៃព្រះរាជាណាចក្រកម្ពុជា
- បានទ្រង់យល់ព្រះរាជក្រមលេខ ០២/នស/៩៤ ចុះថ្ងៃទី ២០ ខែ កក្កដា ឆ្នាំ ១៩៩៤ ដែលប្រកាសឲ្យប្រើច្បាប់ស្តីពីការរៀបចំ និងការប្រព្រឹត្តទៅនៃគណៈរដ្ឋមន្ត្រី
- បានទ្រង់យល់ព្រះរាជក្រមលេខ នស/រកម/០១៩៦/០៧ ចុះថ្ងៃទី ២៤ ខែ មករា ឆ្នាំ១៩៩៦ ដែលប្រកាសឲ្យប្រើច្បាប់ស្តីពីការបង្កើត ក្រសួងការពារជាតិ
- បានទ្រង់យល់សេចក្តីក្រាបបង្គំទូលថ្វាយរបស់ សម្តេចអគ្គមហាសេនាបតីតេជោ ហ៊ុន សែន នាយករដ្ឋមន្ត្រី នៃព្រះរាជាណាចក្រកម្ពុជា

ត្រាស់បង្គាប់

មាត្រា១ : ដំឡើងឋានន្តរសក្តិថ្នាក់ ឧត្តមសេនីយ៍ត្រី ជូនវរសេនីយ៍ឯក **ស៊ិន សុខា** អត្តលេខ ០៤៨២២០ នាយទាហានជាន់ខ្ពស់ នៃកងយោធពលខេមរភូមិន្ទ ។

មាត្រា២ : សម្តេចអគ្គមហាសេនាបតីតេជោ ហ៊ុន សែន នាយករដ្ឋមន្ត្រី នៃព្រះរាជាណាចក្រកម្ពុជា ត្រូវទទួលបន្ទុកអនុវត្តឲ្យបានសម្រេចនូវព្រះរាជក្រឹត្យនេះ។

មាត្រា៣ : ព្រះរាជក្រឹត្យនេះចូលជាធរមាន ចាប់ពីថ្ងៃឡាយព្រះហស្តលេខាតទៅ ។

ព្រះហស្តលេខា និងព្រះរាជលញ្ឆករ
នរោត្តម សីហមុនី

ចរកទ. ១៣០៤. ៣៣០

ធ្វើនៅព្រះបរមរាជវាំង, ថ្ងៃទី ០៦ ខែ មេសា ឆ្នាំ ២០១៣

លេខៈ ៣៤៦ ច.ល
ដើម្បីចម្លងចែក
រាជធានីភ្នំពេញ ថ្ងៃទី ១៧ ខែមេសា ឆ្នាំ២០១៣
អគ្គលេខាធិការរងទីស្តីការរាជរដ្ឋាភិបាល

សយ សុខា

ព្រះរាជក្រឹត្យ

នស/រកត/០៤១៣/៣២៦

យើង

ព្រះករុណាព្រះបាទសម្តេចព្រះបរមនាថ នរោត្តម សីហមុនី
សមានភូមិជាតិសាសនា រក្ខតខត្តិយា ខេមរដ្ឋារាស្ត្រ ពុទ្ធិន្ទ្រាធរាមហាក្សត្រ
ខេមរាជនា សមូហោភាស កម្ពុជឯករាជរដ្ឋបូរណសន្តិ សុភមង្គលា សិរីវិបុលា
ខេមរាស្រីពិរាស្ត្រ ព្រះចៅក្រុងកម្ពុជាធិបតី

- បានទ្រង់យល់រដ្ឋធម្មនុញ្ញ នៃព្រះរាជាណាចក្រកម្ពុជា
- បានទ្រង់យល់ព្រះរាជក្រឹត្យលេខ នស/រកត/០៩០៨/១០៥៥ ចុះថ្ងៃទី២៥ ខែកញ្ញា ឆ្នាំ២០០៨ ស្តីពីការតែងតាំងរាជរដ្ឋាភិបាល នៃព្រះរាជាណាចក្រកម្ពុជា
- បានទ្រង់យល់ព្រះរាជក្រមលេខ ០២/នស/៩៤ ចុះថ្ងៃទី ២០ ខែ កក្កដា ឆ្នាំ ១៩៩៤ ដែលប្រកាសឱ្យប្រើច្បាប់ស្តីពីការរៀបចំ និងការប្រព្រឹត្តទៅនៃគណៈរដ្ឋមន្ត្រី
- បានទ្រង់យល់ព្រះរាជក្រមលេខ នស/រកម/០១៩៦/០៧ ចុះថ្ងៃទី ២៤ ខែ មករា ឆ្នាំ១៩៩៦ ដែលប្រកាសឱ្យប្រើច្បាប់ស្តីពីការបង្កើត ក្រសួងការពារជាតិ
- បានទ្រង់យល់សេចក្តីក្រាបបង្គំទូលថ្វាយរបស់ សម្តេចអគ្គមហាសេនាបតីតេជោ ហ៊ុន សែន នាយករដ្ឋមន្ត្រី នៃព្រះរាជាណាចក្រកម្ពុជា

ត្រាស់បង្គាប់

មាត្រា១ : តែងតាំង ឧត្តមសេនីយ៍ឯក ដុម ហាក់ អត្តលេខ ០០០២៧២ នាយទាហានជាន់ខ្ពស់ នៃកងយោធពលខេមរភូមិន្ទ ជា អនុរដ្ឋលេខាធិការ ក្រសួងការពារជាតិ ។

មាត្រា២ : សម្តេចអគ្គមហាសេនាបតីតេជោ ហ៊ុន សែន នាយករដ្ឋមន្ត្រី នៃព្រះរាជាណាចក្រកម្ពុជា ត្រូវទទួលបន្ទុកអនុវត្តឱ្យបានសម្រេចនូវព្រះរាជក្រឹត្យនេះ។

មាត្រា៣ : ព្រះរាជក្រឹត្យនេះចូលជាធរមាន ចាប់ពីថ្ងៃឡាយព្រះហស្តលេខាតទៅ ។

ព្រះហស្តលេខា និងព្រះរាជលញ្ឆករ
នរោត្តម សីហមុនី

ពរស.១៣០៤.៣៣១

លេខ: ៣២៥០.ល
ដើម្បីចម្លងចែក
រាជធានីភ្នំពេញ ថ្ងៃទី ១៤ ខែមេសា ឆ្នាំ២០១៣
អគ្គលេខាធិការរងទី១រាជរដ្ឋាភិបាល

ធ្វើនៅព្រះបរមរាជវាំង, ថ្ងៃទី ១៦ ខែ មេសា ឆ្នាំ២០១៣

ស៊យ សុខា

ព្រះរាជក្រឹត្យ

នស/រកត/០៤១៣/៣២៧

យើង

ព្រះករុណាព្រះបាទសម្តេចព្រះបរមនាថ នរោត្តម សីហមុនី
សមានភូមិជាតិសាសនា រត្នត្រ័យ ខេមរដ្ឋរាស្ត្រ ពុទ្ធិន្ទ្រាធរាមហាក្សត្រ
ខេមរាជនា សមូហោភាស កម្ពុជឯករាជរដ្ឋបូរណសន្តិ សុភមង្គលា សិរីវិបុលា
ខេមរាស្រីពិរាស្ត្រ ព្រះចៅក្រុងកម្ពុជាធិបតី

ប្រោសព្រះរាជទាន

ចំពោះ

មន្ត្រីរាជការនិងសប្បុរសជន ចំនួន២៥ អង្គ/រូប មានស្នាដៃល្អក្នុងការចូលរួម
ជួយកសាងនិងអភិវឌ្ឍន៍ភូមិឃុំមួយចំនួន ក្នុងខេត្តព្រះសីហនុ កន្លងមក

នូវ

ក-គ្រឿងឥស្សរិយយស សម្តេច ព្រះមហាក្សត្រីយានី ព្រះស៊ីសុវត្ថិ មុនីវង្ស កុសុមៈ នារីរ័ត្ន ថ្នាក់ មហាសេរីវឌ្ឍន៍

១-លោកជំទាវ **ខួន ម៉ីនណា**
២-លោកជំទាវ **យឹម ស៊ីថា**
៣-លោកជំទាវឧកញ៉ា **ចាន់ សុផ្លា**
៤-លោកជំទាវ **អៀង ខុឡារី**
៥-លោកស្រី **គី សារ៉េន**

ខ-គ្រឿងឥស្សរិយយស ព្រះរាជាណាចក្រកម្ពុជា ថ្នាក់ មហាសេរីវឌ្ឍន៍

១-ព្រះតេជគុណ **គៀត ច័ន្ទធុច**
២-លោក **ភាក់ សាឌុន**

គ-គ្រឿងឥស្សរិយយស មុនីសារាភ័ណ្ឌ ថ្នាក់ មហាសេរីវឌ្ឍន៍

១-ព្រះតេជគុណ **អ៊ុំ ម៉ិនឈឿន**
២-ព្រះតេជគុណ **ឈឹម យុត**
៣-លោក **ម៉ុន ចិន្តា**

ឃ-គ្រឿងឥស្សរិយយស សុវត្ថារា ថ្នាក់ មហាសេរីវឌ្ឍន៍

១-ឯកឧត្តម **សុខ ហួរ**
២-លោកស្រី **តិច គៀន**
៣-លោក **ហែម ឌុទ្ធី**
៤-លោក **ខូច ជិនស៊ាង**

ង-គ្រឿងឥស្សរិយយស ព្រះរាជាណាចក្រកម្ពុជា ថ្នាក់ មហាសេនា

១-វរៈសេនីយ៍ទោ **ស្មោង ស៊ីណេត** អត្តលេខ ០៤៥០១
២-លោកស្រី **លឹម សាមាន**
៣-ឧត្តមសេនីយ៍ត្រី **សយ សារ៉ាត់** អត្តលេខ ០១២០៧
៤-លោក **ជ្រា ថារ៉ាឌុធ**

ROYAUME DU CAMBODGE * LE MINISTRE DU PALAIS ROYAL *

ច-គ្រឿងឥស្សរិយយស ព្រះរាជាណាចក្រកម្ពុជា ថ្នាក់ ធិបឌិន្ទ

១- លោក **ម៉េង ជូ**
២-លោក **សែដូ សិទ្ធិជោតិ**
៣-លោកស្រីឧិសថការី **មិន សុគន្ធា**
៤-លោក **ខឡុ លី**
៥-លោកវេជ្ជបណ្ឌិត **ចាន់ មិថុល**
៦-លោក **ហាក់ ម៉េង**
៧-អនុសេនីយ៍ទោ **ធេព ណារិទ្ធ** អត្តលេខ ០១៤៦១៨

ព្រះហស្តលេខា និងព្រះរាជលញ្ឆករ
នរោត្តម សីហមុនី

នស/រកម.១៣០៤.៣៣៤

ធ្វើនៅព្រះបរមរាជវាំង, ថ្ងៃទី ០៦ ខែ មេសា ឆ្នាំ ២០១៣

លេខៈ៣២ ៤ប.ល
ដើម្បីចម្លងចែក
រាជធានីភ្នំពេញ ថ្ងៃទី១២ ខែមេសា ឆ្នាំ២០១៣
អគ្គលេខាធិការរាជរដ្ឋាភិបាល

សយ សុខា

ព្រះរាជក្រឹត្យ

នស/រកត/០៤១៣/៣៣០

ស្តីពី

ការកែសម្រួលមាត្រា ៥ នៃព្រះរាជក្រឹត្យលេខ នស/រកត/១២០១/៤៥០ ចុះថ្ងៃទី០១ ខែធ្នូ ឆ្នាំ២០០១ ស្តីពីបៀវត្សមូលដ្ឋាន និងប្រាក់បន្ទាប់បន្សំនៃបៀវត្សរបស់មន្ត្រីរាជការស៊ីវិល

យើង

ព្រះករុណាព្រះបាទសម្តេចព្រះបរមនាថ នរោត្តម សីហមុនី
សមានភូមិជាតិសាសនា រក្ខតខត្តិយា ខេមរារដ្ឋរាស្ត្រ ពុទ្ធិន្ទ្រាធរាមហាក្សត្រ
ខេមរាជនា សមូហោភាស កម្ពុជឯករាជរដ្ឋបូរណសន្តិ សុភមង្គលា សិរីវិបុលា
ខេមរាស្រីពិរាស្ត្រ ព្រះចៅក្រុងកម្ពុជាធិបតី

- បានទ្រង់យល់រដ្ឋធម្មនុញ្ញនៃព្រះរាជាណាចក្រកម្ពុជា
- បានទ្រង់យល់ព្រះរាជក្រឹត្យលេខ នស/រកត/០៩០៨/១០៥៥ ចុះថ្ងៃទី២៥ ខែកញ្ញា ឆ្នាំ២០០៨ ស្តីពីការតែងតាំងរាជរដ្ឋាភិបាលនៃព្រះរាជាណាចក្រកម្ពុជា
- បានទ្រង់យល់ព្រះរាជក្រមលេខ ០២/នស/៩៤ ចុះថ្ងៃទី២០ ខែកក្កដា ឆ្នាំ១៩៩៤ ដែលប្រកាសឱ្យប្រើច្បាប់ស្តីពីការរៀបចំនិងប្រព្រឹត្តទៅនៃគណៈរដ្ឋមន្ត្រី
- បានទ្រង់យល់ព្រះរាជក្រមលេខ ០៦/នស/៩៤ ចុះថ្ងៃទី៣០ ខែតុលា ឆ្នាំ១៩៩៤ ដែលប្រកាសឱ្យប្រើច្បាប់ស្តីពីសហលក្ខន្តិកៈមន្ត្រីរាជការស៊ីវិលនៃព្រះរាជាណាចក្រកម្ពុជា
- បានទ្រង់យល់ព្រះរាជក្រមលេខ នស/រកម/០៩៩៩/១១ ចុះថ្ងៃទី១៨ ខែកញ្ញា ឆ្នាំ១៩៩៩ ដែលប្រកាសឱ្យប្រើច្បាប់ ស្តីពីការធ្វើវិសោធនកម្មមាត្រា៥១នៃច្បាប់ស្តីពីសហលក្ខន្តិកៈមន្ត្រីរាជការស៊ីវិលនៃព្រះរាជាណាចក្រកម្ពុជា
- បានទ្រង់យល់ព្រះរាជក្រឹត្យលេខ ជស/រកត/១២៩៧/២៧៣ ចុះថ្ងៃទី០១ ខែធ្នូ ឆ្នាំ១៩៩៧ ស្តីពីគោលការណ៍រួមនៃការរៀបចំមុខងារសាធារណៈរបស់រដ្ឋ
- បានទ្រង់យល់ព្រះរាជក្រឹត្យលេខ នស/រកត/១២០១/៤៥០ ចុះថ្ងៃទី០១ ខែធ្នូ ឆ្នាំ២០០១ ស្តីពីបៀវត្សមូលដ្ឋាន និងប្រាក់បន្ទាប់បន្សំនៃបៀវត្សរបស់មន្ត្រីរាជការស៊ីវិល
- បានទ្រង់យល់សេចក្តីក្រាបបង្គំទូលថ្វាយរបស់សម្តេចអគ្គមហាសេនាបតីតេជោ **ហ៊ុន សែន** នាយករដ្ឋមន្ត្រីនៃព្រះរាជាណាចក្រកម្ពុជា

ត្រាស់បង្គាប់

មាត្រាមួយ:

ត្រូវបានកែសម្រួលមាត្រា ៥ នៃព្រះរាជក្រឹត្យលេខ នស/រកត/១២០១/៤៥០ ចុះថ្ងៃទី០១ ខែធ្នូ ឆ្នាំ២០០១ ស្តីពីបៀវត្សមូលដ្ឋាន និងប្រាក់បន្ទាប់បន្សំនៃបៀវត្សរបស់មន្ត្រីរាជការស៊ីវិល ដូចតទៅ ៖

មាត្រា ៥ ថ្មី:

- មន្ត្រីកម្មសិក្សាដែលជ្រើសរើសចេញពីសិស្ស និស្សិត ត្រូវបានផ្តល់សន្ទស្សន៍បៀវត្សក្នុងថ្នាក់ទី១៤ នៃឋានន្តរស័ក្តិទី៣ របស់ក្របខ័ណ្ឌនីមួយៗ ។ ចំពោះមន្ត្រីដែលជ្រើសរើសចេញពីមន្ត្រីមានក្របខ័ណ្ឌ

ស្រាប់ ត្រូវបានផ្តល់សន្ទស្សន៍បៀវត្សខ្ពស់លើបន្ទាប់ពីសន្ទស្សន៍បៀវត្សចាស់របស់សាមីខ្លួន។

ក្នុងរយៈពេលកម្មសិក្សានេះ មន្ត្រីកម្មសិក្សាគ្រប់ប្រភេទក្របខ័ណ្ឌ ត្រូវទទួលបានប្រាក់បំណាច់មុខងារ និងប្រាក់វិភាជន៍គ្រួសារ ។

រយៈពេលធ្វើកម្មសិក្សា មិនបានគិតក្នុងអតីតភាពការងារសម្រាប់ដំឡើងឋានន្តរសក្តិ ឬថ្នាក់ទេ ប៉ុន្តែគិតក្នុងអតីតភាពការងារសម្រាប់ចូលនិវត្តន៍ ។

មាត្រាពីរ.-

ព្រះរាជក្រឹត្យនេះ ត្រូវអនុវត្តចាប់ពីថ្ងៃទី០១ ខែមេសា ឆ្នាំ២០១៣ តទៅ ។

មាត្រាបី.-

បទប្បញ្ញត្តិទាំងឡាយណាដែលផ្ទុយនឹងព្រះរាជក្រឹត្យនេះ ត្រូវទុកជានិរាករណ៍។

មាត្រាបួន.-

សម្តេចអគ្គមហាសេនាបតីតេជោ **ហ៊ុន សែន** នាយករដ្ឋមន្ត្រី នៃព្រះរាជាណាចក្រកម្ពុជា ត្រូវអនុវត្តឲ្យបានសម្រេចនូវព្រះរាជក្រឹត្យនេះ ចាប់ពីថ្ងៃឡាយព្រះហស្តលេខាតទៅ ។

ធ្វើនៅព្រះបរមរាជវាំង ថ្ងៃទី **០៦** ខែ **មេសា** ឆ្នាំ២០១៣

ព្រះហស្តលេខា និងព្រះរាជលញ្ឆករ

នរោត្តម សីហមុនី

នសរ.១៣០៤.៣៣៥

បានយកសេចក្តីក្រាបបង្គំទូលថ្វាយព្រះមហាក្សត្រ

សូមឡាយព្រះហស្តលេខា

នាយករដ្ឋមន្ត្រី

ហត្ថលេខា

សម្តេចអគ្គមហាសេនាបតីតេជោ **ហ៊ុន សែន**

បានយកសេចក្តីគោរពជម្រាបជូន

សម្តេចអគ្គមហាសេនាបតីតេជោ នាយករដ្ឋមន្ត្រី

ឧបនាយករដ្ឋមន្ត្រី រដ្ឋមន្ត្រីទទួលបន្ទុកទីស្តីការគណៈរដ្ឋមន្ត្រី

និងជាប្រធានក្រុមប្រឹក្សាកំណែទម្រង់រដ្ឋបាល

ហត្ថលេខា

សុខ អាន

លេខ.៣៤៧ច.ល

ដើម្បីចម្លងចែក

រាជធានីភ្នំពេញ ថ្ងៃទី ១៧ ខែមេសា ឆ្នាំ២០១៣

អគ្គលេខាធិការរងទីស្តីការគណៈរដ្ឋមន្ត្រី

សយ សុខា

ព្រះរាជក្រឹត្យ

នស/រកត/០៤១៣/៣៣១

យើង

ព្រះករុណាព្រះបាទសម្ដេចព្រះបរមនាថ នរោត្តម សីហមុនី
សមានភូមិជាតិសាសនា រក្ខតខត្តិយា ខេមរារដ្ឋរាស្ត្រ ពុទ្ធិន្ទ្រាធរាមហាក្សត្រ
ខេមរាជនា សមូហោភាស កម្ពុជឯករាជរដ្ឋបូរណសន្តិ សុភមង្គលា សិរីវិបុលា
ខេមរាស្រីពិរាស្ត្រ ព្រះចៅក្រុងកម្ពុជាធិបតី

- បានទ្រង់យល់រដ្ឋធម្មនុញ្ញ នៃព្រះរាជាណាចក្រកម្ពុជា
- បានទ្រង់យល់ព្រះរាជក្រឹត្យលេខ នស/រកត/០៩០៨/១០៥៥ ចុះថ្ងៃទី ២៥ ខែ កញ្ញា ឆ្នាំ ២០០៨ ស្ដីពីការតែងតាំងរាជរដ្ឋាភិបាល នៃព្រះរាជាណាចក្រកម្ពុជា
- បានទ្រង់យល់ព្រះរាជក្រមលេខ ០២/នស/៩៤ ចុះថ្ងៃទី ២០ ខែ កក្កដា ឆ្នាំ ១៩៩៤ ដែលប្រកាសឱ្យប្រើច្បាប់ ស្ដីពីការរៀបចំ និងការប្រព្រឹត្តទៅ នៃគណៈរដ្ឋមន្ត្រី
- បានទ្រង់យល់ព្រះរាជក្រមលេខ ០៦/នស/៩៤ ចុះថ្ងៃទី ៣០ ខែ តុលា ឆ្នាំ ១៩៩៤ ដែលប្រកាសឱ្យប្រើច្បាប់ ស្ដីពីសហលក្ខន្តិកៈមន្ត្រីរាជការស៊ីវិល នៃព្រះរាជាណាចក្រកម្ពុជា
- បានទ្រង់យល់ព្រះរាជក្រមលេខ នស/រកម/០១៩៦/០៩ ចុះថ្ងៃទី ២៤ ខែ មករា ឆ្នាំ ១៩៩៦ ដែលប្រកាសឱ្យប្រើច្បាប់ ស្ដីពីការបង្កើតទីស្ដីការគណៈរដ្ឋមន្ត្រី
- បានទ្រង់យល់ព្រះរាជក្រមលេខ នស/រកម/០១៩៦/២៤ ចុះថ្ងៃទី ២៤ ខែ មករា ឆ្នាំ ១៩៩៦ ដែលប្រកាសឱ្យប្រើច្បាប់ ស្ដីពីការបង្កើតរដ្ឋលេខាធិការដ្ឋានមុខងារសាធារណៈ
- បានទ្រង់យល់ព្រះរាជក្រមលេខ នស/រកម/០១៩៦/១៦ ចុះថ្ងៃទី ២៤ ខែ មករា ឆ្នាំ ១៩៩៦ ដែលប្រកាសឱ្យប្រើច្បាប់ ស្ដីពីការបង្កើតក្រសួងពាណិជ្ជកម្ម
- បានទ្រង់យល់ព្រះរាជក្រមលេខ នស/រកម/០៦៩៩/០៨ ចុះថ្ងៃទី ២៣ ខែ មិថុនា ឆ្នាំ ១៩៩៩ ដែលប្រកាសប្រើច្បាប់ ស្ដីពីការបង្កើតក្រសួងធនធានទឹក និងឧតុនិយម
- បានទ្រង់យល់ព្រះរាជក្រមលេខ នស/រកម/០១៩៦/០៣ ចុះថ្ងៃទី ២៤ ខែ មករា ឆ្នាំ ១៩៩៦ ដែលប្រកាសឱ្យប្រើច្បាប់ ស្ដីពីការបង្កើតក្រសួងសាធារណការ និងដឹកជញ្ជូន
- បានទ្រង់យល់ព្រះរាជក្រមលេខ នស/រកម/០១៩៦/១២ ចុះថ្ងៃទី ២៤ ខែ មករា ឆ្នាំ ១៩៩៦ ដែលប្រកាសឱ្យប្រើច្បាប់ ស្ដីពីការបង្កើតក្រសួងអភិវឌ្ឍន៍ជនបទ
- បានទ្រង់យល់ព្រះរាជក្រមលេខ នស/រកម/០១៩៦/២០ ចុះថ្ងៃទី ២៤ ខែ មករា ឆ្នាំ ១៩៩៦ ដែលប្រកាសប្រើច្បាប់ ស្ដីពីការបង្កើតក្រសួងប្រៃសណីយ៍ និងទូរគមនាគមន៍
- បានទ្រង់យល់ព្រះរាជក្រឹត្យលេខ នស/រកត/០៦០២/១៥១ ចុះថ្ងៃទី ០៩ ខែ មិថុនា ឆ្នាំ ២០០២ ស្ដីពីលក្ខន្តិកៈដោយឡែក នៃក្របខ័ណ្ឌមន្ត្រីបច្ចេកទេសជាន់ខ្ពស់
- បានទ្រង់យល់សេចក្ដីក្រាបបង្គំទូលថ្វាយ របស់សម្ដេចអគ្គមហាសេនាបតីតេជោ ហ៊ុន សែន នាយករដ្ឋមន្ត្រី នៃព្រះរាជាណាចក្រកម្ពុជា

ROYAUME DU CAMBODGE
LE MINISTRE DU PALAIS ROYAL

ប្រកាសបទ្ទាប់

មាត្រា ១ : តាំងស៊ប់ក្នុងក្របខ័ណ្ឌជូនមន្ត្រីរាជការ ចំនួន ១៧២ រូប ទៅក្នុងឋានន្តរស័ក្តិមន្ត្រីបច្ចេកទេសជាន់ខ្ពស់ នៃក្របខ័ណ្ឌមន្ត្រីបច្ចេកទេសជាន់ខ្ពស់ របស់ក្រសួងចំនួន ០៥ :

ល.រ	គោត្តនាម និង នាម	ភេទ	ថ្ងៃខែឆ្នាំកំណើត	ឋានន្តរស័ក្តិ	ថ្នាក់
ក្រសួងសាធារណការ និងដឹកជញ្ជូន					
តាំងស៊ប់ចាប់ពីថ្ងៃទី ១៥ ខែ សីហា ឆ្នាំ ២០១១ តទៅ					
១	**សូ សឿន**	ប	១៥-០៤-១៩៧៥	មន្ត្រីបច្ចេកទេសជាន់ខ្ពស់	ថ្នាក់លេខ ១៣
តាំងស៊ប់ចាប់ពីថ្ងៃទី ០១ ខែ មករា ឆ្នាំ ២០១៣ តទៅ					
២	**អ៊ុត តារម្យ**	ប	១១-០៣-១៩៨៤	មន្ត្រីបច្ចេកទេសជាន់ខ្ពស់	ថ្នាក់លេខ ១៤
៣	**អ៊ុន សុវណ្ណធានី**	ប	១៨-០១-១៩៩០	មន្ត្រីបច្ចេកទេសជាន់ខ្ពស់	ថ្នាក់លេខ ១៤
៤	**នាក់ តក្តី**	ប	២៥-០៥-១៩៨៦	មន្ត្រីបច្ចេកទេសជាន់ខ្ពស់	ថ្នាក់លេខ ១៤
៥	**សន សុភាវត្តី**	ស	១៦-១១-១៩៨៩	មន្ត្រីបច្ចេកទេសជាន់ខ្ពស់	ថ្នាក់លេខ ១៤
៦	**អ៊ុក រស្មី**	ប	១០-០៧-១៩៨៨	មន្ត្រីបច្ចេកទេសជាន់ខ្ពស់	ថ្នាក់លេខ ១៤
៧	**ពេជ្រ បញ្ញារ័ត្ន**	ប	០១-០៥-១៩៨៤	មន្ត្រីបច្ចេកទេសជាន់ខ្ពស់	ថ្នាក់លេខ ១៤
៨	**ម៉េត ស្រីល័ក្ខ**	ស	០៩-០២-១៩៩០	មន្ត្រីបច្ចេកទេសជាន់ខ្ពស់	ថ្នាក់លេខ ១៤
៩	**ហៀង វណ្ណា**	ប	០៥-០៥-១៩៨៧	មន្ត្រីបច្ចេកទេសជាន់ខ្ពស់	ថ្នាក់លេខ ១៤
១០	**ហេង ណារ៉ុច**	ស	០៨-០១-១៩៩១	មន្ត្រីបច្ចេកទេសជាន់ខ្ពស់	ថ្នាក់លេខ ១៤
១១	**ជា សុផានិត**	ប	១៨-០៨-១៩៨៦	មន្ត្រីបច្ចេកទេសជាន់ខ្ពស់	ថ្នាក់លេខ ១៤
១២	**ស៊ីម តីជ័យឬទ្ធី**	ប	២២-១២-១៩៨៩	មន្ត្រីបច្ចេកទេសជាន់ខ្ពស់	ថ្នាក់លេខ ១៤
១៣	**ហេង សាលពិសិដ្ឋ**	ប	២៣-០៣-១៩៨០	មន្ត្រីបច្ចេកទេសជាន់ខ្ពស់	ថ្នាក់លេខ ១៤
១៤	**ហួត សារ៉ា**	ប	១៤-០៧-១៩៨៣	មន្ត្រីបច្ចេកទេសជាន់ខ្ពស់	ថ្នាក់លេខ ១៤
១៥	**ឈុំ ឧត្តមបញ្ញា**	ប	១២-០៧-១៩៨៧	មន្ត្រីបច្ចេកទេសជាន់ខ្ពស់	ថ្នាក់លេខ ១៤
១៦	**ឡុង រតនា**	ប	១០-០១-១៩៨៣	មន្ត្រីបច្ចេកទេសជាន់ខ្ពស់	ថ្នាក់លេខ ១៤
១៧	**សុផាន់ ផានី**	ស	០៥-០៦-១៩៨៩	មន្ត្រីបច្ចេកទេសជាន់ខ្ពស់	ថ្នាក់លេខ ១៤
១៨	**អ៊ូ ប៊ុនធី**	ប	២៥-១២-១៩៧៨	មន្ត្រីបច្ចេកទេសជាន់ខ្ពស់	ថ្នាក់លេខ ១៤
១៩	**សយ សេរីសុវឌ្ឍនា**	ស	២០-០២-១៩៨២	មន្ត្រីបច្ចេកទេសជាន់ខ្ពស់	ថ្នាក់លេខ ១៤
២០	**ជា ដារ៉ា**	ប	៣០-០៩-១៩៨២	មន្ត្រីបច្ចេកទេសជាន់ខ្ពស់	ថ្នាក់លេខ ១៤
២១	**ទ៉េត ពិសិដ្ឋ**	ប	២៩-០៣-១៩៨៨	មន្ត្រីបច្ចេកទេសជាន់ខ្ពស់	ថ្នាក់លេខ ១៤
២២	**ទន់ តស្កសក្តិភា**	ប	០៩-០៥-១៩៨៥	មន្ត្រីបច្ចេកទេសជាន់ខ្ពស់	ថ្នាក់លេខ ១៤
២៣	**[illegible] សៅទរី**	ស	១៥-០៨-១៩៨៧	មន្ត្រីបច្ចេកទេសជាន់ខ្ពស់	ថ្នាក់លេខ ១៤
២៤	**គីម ស្រ៉ា**	ប	៣០-០៨-១៩៨៦	មន្ត្រីបច្ចេកទេសជាន់ខ្ពស់	ថ្នាក់លេខ ១៤
២៥	**សំណាង សៅម៉ូនិច្ច**	ស	៣១-០៨-១៩៨៩	មន្ត្រីបច្ចេកទេសជាន់ខ្ពស់	ថ្នាក់លេខ ១៤
២៦	**គីក [illegible]**	ស	០៦-១១-១៩៨៨	មន្ត្រីបច្ចេកទេសជាន់ខ្ពស់	ថ្នាក់លេខ ១៤

២៧	មាស បុរ៉ារិទ្ធី	ប	១០-០៧-១៩៨០	មន្ត្រីបច្ចេកទេសជាន់ខ្ពស់	ថ្នាក់លេខ ១៤
២៨	ថេង សុជាតិ	ប	០៤-០៤-១៩៨៥	មន្ត្រីបច្ចេកទេសជាន់ខ្ពស់	ថ្នាក់លេខ ១៤
២៩	ហេង តួរី	ប	២២-០៦-១៩៨២	មន្ត្រីបច្ចេកទេសជាន់ខ្ពស់	ថ្នាក់លេខ ១៤
៣០	ស្រ៊ុន ឈន់ថន	ប	០៣-០៥-១៩៨៤	មន្ត្រីបច្ចេកទេសជាន់ខ្ពស់	ថ្នាក់លេខ ១៤
៣១	យឹម សុធំ	ប	០៦-០២-១៩៨៧	មន្ត្រីបច្ចេកទេសជាន់ខ្ពស់	ថ្នាក់លេខ ១៤
៣២	ហេង រតនៈ	ប	២៧-១០-១៩៨៣	មន្ត្រីបច្ចេកទេសជាន់ខ្ពស់	ថ្នាក់លេខ ១៤
៣៣	ហេង ឆារ៉ា	ប	០៨-០១-១៩៨៥	មន្ត្រីបច្ចេកទេសជាន់ខ្ពស់	ថ្នាក់លេខ ១៤
៣៤	ផុល រដ្ឋា	ប	១៥-០១-១៩៨៥	មន្ត្រីបច្ចេកទេសជាន់ខ្ពស់	ថ្នាក់លេខ ១៤
៣៥	ស្រេង សោភា	ស	២១-០៣-១៩៨៥	មន្ត្រីបច្ចេកទេសជាន់ខ្ពស់	ថ្នាក់លេខ ១៤
៣៦	ទូច អេងលាង	ប	១៥-០១-១៩៨៧	មន្ត្រីបច្ចេកទេសជាន់ខ្ពស់	ថ្នាក់លេខ ១៤
៣៧	កែវ ធវី	ស	០៩-០៦-១៩៨៦	មន្ត្រីបច្ចេកទេសជាន់ខ្ពស់	ថ្នាក់លេខ ១៤
៣៨	ព្រំ វន្ថា	ប	១០-០៦-១៩៨៣	មន្ត្រីបច្ចេកទេសជាន់ខ្ពស់	ថ្នាក់លេខ ១៤
៣៩	ប៉ាក់ វល័ក្ខ	ស	២៩-០៥-១៩៨៧	មន្ត្រីបច្ចេកទេសជាន់ខ្ពស់	ថ្នាក់លេខ ១៤
៤០	ទឹម ឧត្តម	ប	២៥-០៣-១៩៨៦	មន្ត្រីបច្ចេកទេសជាន់ខ្ពស់	ថ្នាក់លេខ ១៤
៤១	ថេង សុរចនា	ស	២៤-០១-១៩៨៩	មន្ត្រីបច្ចេកទេសជាន់ខ្ពស់	ថ្នាក់លេខ ១៤
៤២	ហេង តារារិទ្ធ	ប	១៩-០៥-១៩៨៥	មន្ត្រីបច្ចេកទេសជាន់ខ្ពស់	ថ្នាក់លេខ ១៤
៤៣	លី សុផល	ប	១៨-០៨-១៩៨៥	មន្ត្រីបច្ចេកទេសជាន់ខ្ពស់	ថ្នាក់លេខ ១៤
៤៤	ជុំ ច័ន្ទរស្មី	ស	០៩-០៨-១៩៨៨	មន្ត្រីបច្ចេកទេសជាន់ខ្ពស់	ថ្នាក់លេខ ១៤
៤៥	សេង សមសុទ្ធ	ប	០៩-០៨-១៩៨៧	មន្ត្រីបច្ចេកទេសជាន់ខ្ពស់	ថ្នាក់លេខ ១៤
៤៦	ធី ប៊ុនឡា	ប	១៧-១១-១៩៨៤	មន្ត្រីបច្ចេកទេសជាន់ខ្ពស់	ថ្នាក់លេខ ១៤
៤៧	ស្រេង សិលា	ប	២៤-១០-១៩៨៧	មន្ត្រីបច្ចេកទេសជាន់ខ្ពស់	ថ្នាក់លេខ ១៤
៤៨	ម៉េង ខួនឡេង	ប	១៦-០៨-១៩៨៣	មន្ត្រីបច្ចេកទេសជាន់ខ្ពស់	ថ្នាក់លេខ ១៤
៤៩	ឡេង រដ្ឋា	ប	១០-០២-១៩៨២	មន្ត្រីបច្ចេកទេសជាន់ខ្ពស់	ថ្នាក់លេខ ១៤
៥០	កែវ ឌិត	ប	១០-១០-១៩៨៣	មន្ត្រីបច្ចេកទេសជាន់ខ្ពស់	ថ្នាក់លេខ ១៤
៥១	ផល សុភាព	ប	១៨-១១-១៩៨២	មន្ត្រីបច្ចេកទេសជាន់ខ្ពស់	ថ្នាក់លេខ ១៤
៥២	ឡី ហានណា	ប	២៦-១២-១៩៨៥	មន្ត្រីបច្ចេកទេសជាន់ខ្ពស់	ថ្នាក់លេខ ១៤
៥៣	ឡុង ម៉ាលី	ប	១០-០៨-១៩៨៦	មន្ត្រីបច្ចេកទេសជាន់ខ្ពស់	ថ្នាក់លេខ ១៤
៥៤	ធិ ប៊ុនឡេង	ប	០៥-០៥-១៩៨៣	មន្ត្រីបច្ចេកទេសជាន់ខ្ពស់	ថ្នាក់លេខ ១៤
៥៥	ប៊ុន ម៉ាណាក់	ប	០៨-០៦-១៩៨៧	មន្ត្រីបច្ចេកទេសជាន់ខ្ពស់	ថ្នាក់លេខ ១៤
៥៦	លី សុគន្ធីរិទ្ធ	ប	០២-០៥-១៩៨៥	មន្ត្រីបច្ចេកទេសជាន់ខ្ពស់	ថ្នាក់លេខ ១៤
៥៧	[illegible]ាន់ថង	ប	០៩-០៣-១៩៨៧	មន្ត្រីបច្ចេកទេសជាន់ខ្ពស់	ថ្នាក់លេខ ១៤
៥៨	ព្រុំ [illegible]ន្ទឧត្តម	ប	០៥-១០-១៩៨២	មន្ត្រីបច្ចេកទេសជាន់ខ្ពស់	ថ្នាក់លេខ ១៤
៥៩	[illegible]សុធា	ប	២២-០៥-១៩៨៦	មន្ត្រីបច្ចេកទេសជាន់ខ្ពស់	ថ្នាក់លេខ ១៤

ROYAUME DU CAMBODGE * LE MINISTRE DU PALAIS

៦០	ព្រហ្ម រីណា	ស	០២-០៤-១៩៨៧	មន្ត្រីបច្ចេកទេសជាន់ខ្ពស់	ថ្នាក់លេខ ១៤
៦១	តាយ នៃយ៉ា	ប	១២-១២-១៩៨៥	មន្ត្រីបច្ចេកទេសជាន់ខ្ពស់	ថ្នាក់លេខ ១៤
៦២	ភាំង គីមឈុន	ប	២២-០៦-១៩៨៦	មន្ត្រីបច្ចេកទេសជាន់ខ្ពស់	ថ្នាក់លេខ ១៤
៦៣	ទឹម វណ្ណារ៉ៃ	ស	២៣-០១-១៩៨៨	មន្ត្រីបច្ចេកទេសជាន់ខ្ពស់	ថ្នាក់លេខ ១៤
៦៤	ជា សុម៉ាណា	ស	១០-០៩-១៩៨៥	មន្ត្រីបច្ចេកទេសជាន់ខ្ពស់	ថ្នាក់លេខ ១៤
៦៥	កុយ ឡៃហៀង	ស	២៩-០១-១៩៨៩	មន្ត្រីបច្ចេកទេសជាន់ខ្ពស់	ថ្នាក់លេខ ១៤
៦៦	អ៊ូច សុច្ចរិត	ប	២២-០២-១៩៨៧	មន្ត្រីបច្ចេកទេសជាន់ខ្ពស់	ថ្នាក់លេខ ១៤
៦៧	សូ ឡាវិចិត្រ	ប	២៣-១០-១៩៨៥	មន្ត្រីបច្ចេកទេសជាន់ខ្ពស់	ថ្នាក់លេខ ១៤
៦៨	អ៊ុង រ៉ូ	ប	២៥-០៤-១៩៧៩	មន្ត្រីបច្ចេកទេសជាន់ខ្ពស់	ថ្នាក់លេខ ១៤
៦៩	គង់ ដាវី	ស	០៦-១២-១៩៨២	មន្ត្រីបច្ចេកទេសជាន់ខ្ពស់	ថ្នាក់លេខ ១៤
៧០	ហេង ឧត្តី	ប	០៣-១២-១៩៨៨	មន្ត្រីបច្ចេកទេសជាន់ខ្ពស់	ថ្នាក់លេខ ១៤
៧១	ឡាយ សេងហាក់	ប	០៧-០៤-១៩៨៦	មន្ត្រីបច្ចេកទេសជាន់ខ្ពស់	ថ្នាក់លេខ ១៤
៧២	ឯម នាង	ប	០៦-០១-១៩៨៣	មន្ត្រីបច្ចេកទេសជាន់ខ្ពស់	ថ្នាក់លេខ ១៤
៧៣	លឿម រស្មី	ប	០៤-០៩-១៩៨៣	មន្ត្រីបច្ចេកទេសជាន់ខ្ពស់	ថ្នាក់លេខ ១៤
៧៤	ពេញ វឌ្ឍវិចិត្រា	ប	១១-០១-១៩៨៩	មន្ត្រីបច្ចេកទេសជាន់ខ្ពស់	ថ្នាក់លេខ ១៤
៧៥	រីក វិជ្ជ័យ	ប	០៩-១០-១៩៨៨	មន្ត្រីបច្ចេកទេសជាន់ខ្ពស់	ថ្នាក់លេខ ១៤
៧៦	អ៊ុន សាវរិទ្ធ	ប	០៦-០៨-១៩៨៤	មន្ត្រីបច្ចេកទេសជាន់ខ្ពស់	ថ្នាក់លេខ ១៤
៧៧	ឱន វីរៈ	ប	១៩-១១-១៩៨៤	មន្ត្រីបច្ចេកទេសជាន់ខ្ពស់	ថ្នាក់លេខ ១៤
៧៨	សុខ សារិទ្ធ	ប	០៩-០៣-១៩៨៧	មន្ត្រីបច្ចេកទេសជាន់ខ្ពស់	ថ្នាក់លេខ ១៤
៧៩	ឆន មុំថាវី	ស	០២-០១-១៩៨៨	មន្ត្រីបច្ចេកទេសជាន់ខ្ពស់	ថ្នាក់លេខ ១៤
ក្រសួងពាណិជ្ជកម្ម					
តាំងស៊ប់ចាប់ពីថ្ងៃទី ០១ ខែ មករា ឆ្នាំ ២០១៣ តទៅ					
១	គួ ដាលី	ស	០៣-០៧-១៩៨៩	មន្ត្រីបច្ចេកទេសជាន់ខ្ពស់	ថ្នាក់លេខ ១៤
២	ជា រតនា	ប	០៥-១០-១៩៨៨	មន្ត្រីបច្ចេកទេសជាន់ខ្ពស់	ថ្នាក់លេខ ១៤
៣	ឈុន សេរីរ័ត្ន	ស	២៣-០៥-១៩៨៧	មន្ត្រីបច្ចេកទេសជាន់ខ្ពស់	ថ្នាក់លេខ ១៤
៤	ព្រហ្ម សុខហេងវណ្ណារិទ្ធ	ប	០៥-០៩-១៩៨៧	មន្ត្រីបច្ចេកទេសជាន់ខ្ពស់	ថ្នាក់លេខ ១៤
៥	ឆាយ ច័ន្ទនីរ៉ា	ស	២០-១២-១៩៨១	មន្ត្រីបច្ចេកទេសជាន់ខ្ពស់	ថ្នាក់លេខ ១៤
៦	ហ៊ីរ ឡេងហុង	ស	១៣-០៥-១៩៨១	មន្ត្រីបច្ចេកទេសជាន់ខ្ពស់	ថ្នាក់លេខ ១៤
៧	ណុប វណ្ណៈ	ប	០៣-០៩-១៩៨៨	មន្ត្រីបច្ចេកទេសជាន់ខ្ពស់	ថ្នាក់លេខ ១៤
៨	ឈី ចាន់ថារី	ស	១២-០១-១៩៨៧	មន្ត្រីបច្ចេកទេសជាន់ខ្ពស់	ថ្នាក់លេខ ១៤
៩	[illegible] មករា	ប	០៨-០១-១៩៨៨	មន្ត្រីបច្ចេកទេសជាន់ខ្ពស់	ថ្នាក់លេខ ១៤
១០	ជួន សំបាន	ប	២០-១០-១៩៨២	មន្ត្រីបច្ចេកទេសជាន់ខ្ពស់	ថ្នាក់លេខ ១៤
១១	[illegible] ដាណែត	ស	០១-០១-១៩៨៨	មន្ត្រីបច្ចេកទេសជាន់ខ្ពស់	ថ្នាក់លេខ ១៤

១២	មាស សំអាន	ប	១០-០៤-១៩៨៧	មន្ត្រីបច្ចេកទេសជាន់ខ្ពស់	ថ្នាក់លេខ ១៤
១៣	មី ពិន្ទុថុនា	ប	១៣-០៤-១៩៩០	មន្ត្រីបច្ចេកទេសជាន់ខ្ពស់	ថ្នាក់លេខ ១៤
១៤	សួរ ម៉ុនថន	ប	០១-០១-១៩៨៤	មន្ត្រីបច្ចេកទេសជាន់ខ្ពស់	ថ្នាក់លេខ ១៤
១៥	ម៉ៃ សុណារ័ត្ន	ប	០៣-០៤-១៩៨៧	មន្ត្រីបច្ចេកទេសជាន់ខ្ពស់	ថ្នាក់លេខ ១៤
១៦	សុខ រដ្ឋា	ប	០៨-០៨-១៩៨៨	មន្ត្រីបច្ចេកទេសជាន់ខ្ពស់	ថ្នាក់លេខ ១៤
១៧	ទ៉េង សៀន	ស	០៧-១០-១៩៨៤	មន្ត្រីបច្ចេកទេសជាន់ខ្ពស់	ថ្នាក់លេខ ១៤
១៨	លឹម ជាសុផាត	ស	០១-០៨-១៩៨៨	មន្ត្រីបច្ចេកទេសជាន់ខ្ពស់	ថ្នាក់លេខ ១៤
១៩	យ៉ាន់ វណ្ណៈ	ប	០៨-០២-១៩៨៨	មន្ត្រីបច្ចេកទេសជាន់ខ្ពស់	ថ្នាក់លេខ ១៤
២០	ម៉ែល នោរចនាហ្វាស្នីន	ស	០៤-០៤-១៩៨៨	មន្ត្រីបច្ចេកទេសជាន់ខ្ពស់	ថ្នាក់លេខ ១៤
២១	ចៃ រតនា	ប	១៨-១០-១៩៨៩	មន្ត្រីបច្ចេកទេសជាន់ខ្ពស់	ថ្នាក់លេខ ១៤
២២	ឆេង គីមលាង	ស	២៨-០៩-១៩៨៨	មន្ត្រីបច្ចេកទេសជាន់ខ្ពស់	ថ្នាក់លេខ ១៤
២៣	ឃឹង ម៉ុនហុង	ប	១០-០២-១៩៨៥	មន្ត្រីបច្ចេកទេសជាន់ខ្ពស់	ថ្នាក់លេខ ១៤
២៤	ហែម គន្ធា	ប	១០-០២-១៩៨៥	មន្ត្រីបច្ចេកទេសជាន់ខ្ពស់	ថ្នាក់លេខ ១៤
២៥	អន សុខអេង	ស	១៧-០៦-១៩៩០	មន្ត្រីបច្ចេកទេសជាន់ខ្ពស់	ថ្នាក់លេខ ១៤
២៦	ហៀង រតនា	ប	៣០-០៧-១៩៨៨	មន្ត្រីបច្ចេកទេសជាន់ខ្ពស់	ថ្នាក់លេខ ១៤
២៧	ឆោម ម៉ានិត	ប	២៧-០៧-១៩៨៥	មន្ត្រីបច្ចេកទេសជាន់ខ្ពស់	ថ្នាក់លេខ ១៤
២៨	នួន ស៊ីឡា	ប	៣០-០១-១៩៨៧	មន្ត្រីបច្ចេកទេសជាន់ខ្ពស់	ថ្នាក់លេខ ១៤
២៩	ស៊ី វរៈ	ប	១១-០៦-១៩៨៥	មន្ត្រីបច្ចេកទេសជាន់ខ្ពស់	ថ្នាក់លេខ ១៤
៣០	បាន ផារី	ស	០៧-០១-១៩៨៧	មន្ត្រីបច្ចេកទេសជាន់ខ្ពស់	ថ្នាក់លេខ ១៤
៣១	មាន សិទ្ធិ	ប	០៥-០២-១៩៨២	មន្ត្រីបច្ចេកទេសជាន់ខ្ពស់	ថ្នាក់លេខ ១៤
៣២	សំ សារ៉ែម	ស	១៨-០៥-១៩៨៥	មន្ត្រីបច្ចេកទេសជាន់ខ្ពស់	ថ្នាក់លេខ ១៤
៣៣	ហួង ធារ័ត្ន	ស	១០-១០-១៩៨៨	មន្ត្រីបច្ចេកទេសជាន់ខ្ពស់	ថ្នាក់លេខ ១៤
៣៤	ជិន សុវណ្ណារិទ្ធ	ប	១០-១០-១៩៨៩	មន្ត្រីបច្ចេកទេសជាន់ខ្ពស់	ថ្នាក់លេខ ១៤
៣៥	ម៉ុក កិត្យា	ប	០៥-១០-១៩៨២	មន្ត្រីបច្ចេកទេសជាន់ខ្ពស់	ថ្នាក់លេខ ១៣
៣៦	ពិដោរ វីរយុទ្ធ	ប	០៤-០៧-១៩៨៦	មន្ត្រីបច្ចេកទេសជាន់ខ្ពស់	ថ្នាក់លេខ ១៤
៣៧	គន់ ឌីរ៉េង	ប	២៨-១០-១៩៨០	មន្ត្រីបច្ចេកទេសជាន់ខ្ពស់	ថ្នាក់លេខ ១៤
តាំងស៊ប់ចាប់ពីថ្ងៃទី ០១ ខែ កុម្ភៈ ឆ្នាំ ២០១៣ តទៅ					
៣៨	ខៀវ ច័ន្ទណារ័ត្ន	ស	០៣-០៤-១៩៨៩	មន្ត្រីបច្ចេកទេសជាន់ខ្ពស់	ថ្នាក់លេខ ១៤
តាំងស៊ប់ចាប់ពីថ្ងៃទី ០១ ខែ មីនា ឆ្នាំ ២០១៣ តទៅ					
៣៩	អេង សុធីវ័ន្ត	ប	០៣-១១-១៩៨៩	មន្ត្រីបច្ចេកទេសជាន់ខ្ពស់	ថ្នាក់លេខ ១៤
តាំងស៊ប់ចាប់ពីថ្ងៃទី ០១ ខែ មេសា ឆ្នាំ ២០១៣ តទៅ					
[illegible]	អ៊ិន ឃុន	ប	១៧-០៩-១៩៨៥	មន្ត្រីបច្ចេកទេសជាន់ខ្ពស់	ថ្នាក់លេខ ១៤
[illegible]	ដួង [illegible]កេត	ស	១០-០៣-១៩៨៦	មន្ត្រីបច្ចេកទេសជាន់ខ្ពស់	ថ្នាក់លេខ ១៤

ក្រសួងធនធានទឹក និងឧតុនិយម					
តាំងស៊ប់ចាប់ពីថ្ងៃទី ០៥ ខែ ធ្នូ ឆ្នាំ ២០១២ តទៅ					
១	**ហ៊ឹម ផានីន**	ប	០២-០៦-១៩៨៧	មន្ត្រីបច្ចេកទេសជាន់ខ្ពស់	ថ្នាក់លេខ **១៤**
២	**លឹម ពិទូរ្យ**	ប	០៦-០៧-១៩៨៨	មន្ត្រីបច្ចេកទេសជាន់ខ្ពស់	ថ្នាក់លេខ **១៤**
៣	**ប៊ុន ចាន់ភូឡាប៊ី**	ស	០១-០៣-១៩៨៥	មន្ត្រីបច្ចេកទេសជាន់ខ្ពស់	ថ្នាក់លេខ **១៤**
៤	**មាស ដារិទ្ធ**	ប	១០-១២-១៩៨៦	មន្ត្រីបច្ចេកទេសជាន់ខ្ពស់	ថ្នាក់លេខ **១៤**
៥	**សុខ សេរីវឌ្ឍនៈ**	ប	១៨-០៨-១៩៨៤	មន្ត្រីបច្ចេកទេសជាន់ខ្ពស់	ថ្នាក់លេខ **១៤**
៦	**យ៉ុត ធិញ្ញវាសនា**	ប	២៧-០៤-១៩៨៤	មន្ត្រីបច្ចេកទេសជាន់ខ្ពស់	ថ្នាក់លេខ **១៤**
៧	**គង់ ហេងវង់**	ប	០២-០២-១៩៨៥	មន្ត្រីបច្ចេកទេសជាន់ខ្ពស់	ថ្នាក់លេខ **១៤**
៨	**នី វណ្ណដារ៉ា**	ប	០៩-០៩-១៩៨៥	មន្ត្រីបច្ចេកទេសជាន់ខ្ពស់	ថ្នាក់លេខ **១៤**
៩	**ឡុង ស៊ីម**	ប	១៥-១០-១៩៧៩	មន្ត្រីបច្ចេកទេសជាន់ខ្ពស់	ថ្នាក់លេខ **១៤**
១០	**ជួន ទិរៈថង**	ប	១០-០៧-១៩៨៤	មន្ត្រីបច្ចេកទេសជាន់ខ្ពស់	ថ្នាក់លេខ **១៤**
១១	**ថ៉ា លីហុង**	ប	២៤-១២-១៩៨១	មន្ត្រីបច្ចេកទេសជាន់ខ្ពស់	ថ្នាក់លេខ **១៤**
១២	**ឆយ សុភី**	ស	២៥-០២-១៩៨៨	មន្ត្រីបច្ចេកទេសជាន់ខ្ពស់	ថ្នាក់លេខ **១៤**
១៣	**ហាម លក្ខណា**	ស	០៧-០៥-១៩៨៨	មន្ត្រីបច្ចេកទេសជាន់ខ្ពស់	ថ្នាក់លេខ **១៤**
១៤	**ចាប រិទ្ធីនីតា**	ស	០៣-០១-១៩៨៩	មន្ត្រីបច្ចេកទេសជាន់ខ្ពស់	ថ្នាក់លេខ **១៤**
១៥	**លឹម ប៊ូរ៉ាវីន**	ស	០១-០១-១៩៨១	មន្ត្រីបច្ចេកទេសជាន់ខ្ពស់	ថ្នាក់លេខ **១៤**
១៦	**គឹម វ៉ាន់**	ប	២៣-០១-១៩៨៤	មន្ត្រីបច្ចេកទេសជាន់ខ្ពស់	ថ្នាក់លេខ **១៤**
១៧	**ធីណា រ៉ាឌី**	ស	០៥-១១-១៩៨៦	មន្ត្រីបច្ចេកទេសជាន់ខ្ពស់	ថ្នាក់លេខ **១៤**
១៨	**ស៊ន ធីតា**	ស	០៣-០៤-១៩៨៤	មន្ត្រីបច្ចេកទេសជាន់ខ្ពស់	ថ្នាក់លេខ **១៤**
ក្រសួងអភិវឌ្ឍន៍ជនបទ					
តាំងស៊ប់ចាប់ពីថ្ងៃទី ១២ ខែ មករា ឆ្នាំ ២០១៣ តទៅ					
១	**អៀង ស៊ីថា**	ប	១៦-០២-១៩៨៨	មន្ត្រីបច្ចេកទេសជាន់ខ្ពស់	ថ្នាក់លេខ **១៤**
២	**ហាក់ សុខមឿន**	ប	០៥-០៣-១៩៨៣	មន្ត្រីបច្ចេកទេសជាន់ខ្ពស់	ថ្នាក់លេខ **១៤**
៣	**ហែម សុហ៊ីយ៉ា**	ស	២២-០២-១៩៨៥	មន្ត្រីបច្ចេកទេសជាន់ខ្ពស់	ថ្នាក់លេខ **១៤**
៤	**ឫទ្ធី ឡុងឌី**	ប	០២-០៣-១៩៨៧	មន្ត្រីបច្ចេកទេសជាន់ខ្ពស់	ថ្នាក់លេខ **១៤**
៥	**ឈិន ពិសិដ្ឋ**	ប	០៦-១០-១៩៨១	មន្ត្រីបច្ចេកទេសជាន់ខ្ពស់	ថ្នាក់លេខ **១៤**
៦	**ធី សុធារី**	ស	០២-០៨-១៩៨៩	មន្ត្រីបច្ចេកទេសជាន់ខ្ពស់	ថ្នាក់លេខ **១៤**
៧	**ឃុន ដាវីស**	ប	០១-១១-១៩៨៦	មន្ត្រីបច្ចេកទេសជាន់ខ្ពស់	ថ្នាក់លេខ **១៤**
៨	**ស៊ិន្ធ លីហេង**	ប	២១-០២-១៩៩០	មន្ត្រីបច្ចេកទេសជាន់ខ្ពស់	ថ្នាក់លេខ **១៤**
៩	**ឡេង [illegible]ភា**	ប	០៨-០៧-១៩៨៧	មន្ត្រីបច្ចេកទេសជាន់ខ្ពស់	ថ្នាក់លេខ **១៤**
១០	**[illegible]ន ផានិត**	ប	១៧-០១-១៩៨៥	មន្ត្រីបច្ចេកទេសជាន់ខ្ពស់	ថ្នាក់លេខ **១៤**
១១	**[illegible] សុគន្ធា**	ស	០៣-០៤-១៩៨៦	មន្ត្រីបច្ចេកទេសជាន់ខ្ពស់	ថ្នាក់លេខ **១៤**

[illegible]

ROYAUME DU CAMBODGE * LE MINISTRE DU PALAIS ROYAL

១២	សូ សច្ចនា	ស	១៤-០៦-១៩៨៦	មន្ត្រីបច្ចេកទេសជាន់ខ្ពស់	ថ្នាក់លេខ ១៤
១៣	សួន សម័យ	ប	០៩-០៩-១៩៨៣	មន្ត្រីបច្ចេកទេសជាន់ខ្ពស់	ថ្នាក់លេខ ១៤
១៤	មែន ស្រីមុំ	ស	២២-០៤-១៩៨៦	មន្ត្រីបច្ចេកទេសជាន់ខ្ពស់	ថ្នាក់លេខ ១៤
១៥	ហេង រតនា	ប	១៧-០៦-១៩៨៦	មន្ត្រីបច្ចេកទេសជាន់ខ្ពស់	ថ្នាក់លេខ ១៤
១៦	នួន សុភី	ប	១៣-០៣-១៩៨៦	មន្ត្រីបច្ចេកទេសជាន់ខ្ពស់	ថ្នាក់លេខ ១៤
១៧	កែវ ហាក់	ប	២២-០២-១៩៨៨	មន្ត្រីបច្ចេកទេសជាន់ខ្ពស់	ថ្នាក់លេខ ១៤
១៨	អោ ម៉ារី	ប	២០-០២-១៩៨៧	មន្ត្រីបច្ចេកទេសជាន់ខ្ពស់	ថ្នាក់លេខ ១៤
១៩	ស្រ៊ី សំអាន	ប	០៧-០១-១៩៨៧	មន្ត្រីបច្ចេកទេសជាន់ខ្ពស់	ថ្នាក់លេខ ១៤
ក្រសួងប្រៃសណីយ៍ និងទូរគមនាគមន៍					
តាំងស៊ប់ចាប់ពីថ្ងៃទី ០១ ខែ ធ្នូ ឆ្នាំ ២០១២ តទៅ					
១	ម៉ុន តូមេទ្រូ	ប	១៥-១១-១៩៨៦	មន្ត្រីបច្ចេកទេសជាន់ខ្ពស់	ថ្នាក់លេខ ១៤
២	ញាន សុសិត្យា	ប	២២-០១-១៩៨៨	មន្ត្រីបច្ចេកទេសជាន់ខ្ពស់	ថ្នាក់លេខ ១៤
៣	ឃឹម ច័ន្ទធិរិទ្ធ	ប	០១-០១-១៩៨៨	មន្ត្រីបច្ចេកទេសជាន់ខ្ពស់	ថ្នាក់លេខ ១៤
៤	អ៊ួន សុខា	ស	១២-០៣-១៩៨៤	មន្ត្រីបច្ចេកទេសជាន់ខ្ពស់	ថ្នាក់លេខ ១៤
៥	ហែម ប៉ូលីន	ប	៣០-១២-១៩៨០	មន្ត្រីបច្ចេកទេសជាន់ខ្ពស់	ថ្នាក់លេខ ១៤
៦	យី វណ្ណារ៉ា	ប	២៩-០៩-១៩៨១	មន្ត្រីបច្ចេកទេសជាន់ខ្ពស់	ថ្នាក់លេខ ១៤
៧	ជា ណារ៉ាត	ស	១១-០៣-១៩៨៥	មន្ត្រីបច្ចេកទេសជាន់ខ្ពស់	ថ្នាក់លេខ ១៤
៨	ឈិន សីហា	ប	១២-០៨-១៩៨៩	មន្ត្រីបច្ចេកទេសជាន់ខ្ពស់	ថ្នាក់លេខ ១៤
៩	នុត សុខលី	ប	១៥-០៦-១៩៨៥	មន្ត្រីបច្ចេកទេសជាន់ខ្ពស់	ថ្នាក់លេខ ១៤
១០	ហាក់ ម៉ុនធារិទ្ធ	ប	១៨-០៨-១៩៨៣	មន្ត្រីបច្ចេកទេសជាន់ខ្ពស់	ថ្នាក់លេខ ១៤
១១	ឃួន ណារី	ស	០២-១២-១៩៨៤	មន្ត្រីបច្ចេកទេសជាន់ខ្ពស់	ថ្នាក់លេខ ១៤
១២	ស៊ឹម ចាក់ដេត	ប	១២-១២-១៩៨៦	មន្ត្រីបច្ចេកទេសជាន់ខ្ពស់	ថ្នាក់លេខ ១៤
១៣	ថេង ម៉ារីតា	ស	២៨-០៧-១៩៨៨	មន្ត្រីបច្ចេកទេសជាន់ខ្ពស់	ថ្នាក់លេខ ១៤
១៤	ខុម រតនា	ស	០៣-១១-១៩៨៤	មន្ត្រីបច្ចេកទេសជាន់ខ្ពស់	ថ្នាក់លេខ ១៤
១៥	ហាក់ ផល្លីនី	ស	១០-០៩-១៩៨៦	មន្ត្រីបច្ចេកទេសជាន់ខ្ពស់	ថ្នាក់លេខ ១៤

មាត្រា ២ : បទប្បញ្ញត្តិទាំងឡាយណាដែលមានខ្លឹមសារផ្ទុយនឹងព្រះរាជក្រឹត្យនេះ ត្រូវទុកជានិរាករណ៍។

មាត្រា ៣ : សម្តេចអគ្គមហាសេនាបតីតេជោ **ហ៊ុន សែន** នាយករដ្ឋមន្ត្រី នៃព្រះរាជាណាចក្រកម្ពុជា ត្រូវទទួលអនុវត្តឱ្យបានសម្រេចនូវព្រះរាជក្រឹត្យនេះ។

មាត្រា ៤ : ព្រះរាជក្រឹត្យនេះ ចូលជាធរមានចាប់ពីថ្ងៃឡាយព្រះហស្តលេខាតទៅ។

ព្រះហស្តលេខា និងព្រះរាជលញ្ឆករ
នរោត្តម សីហមុនី

នស/រកត. ០៤១៣/៣៣៦

ធ្វើនៅព្រះបរមរាជវាំង, ថ្ងៃទី ០៦ ខែ មេសា ឆ្នាំ ២០១៣

លេខ: ៣២៩ ច.ល
ដើម្បីចម្លងចែកចាយ
រាជធានីភ្នំពេញ ថ្ងៃទី ១១ ខែមេសា ឆ្នាំ២០១៣
អគ្គលេខាធិការរាជរដ្ឋាភិបាល
ស៊ុយ សុខា

ព្រះរាជក្រឹត្យ

នស/រកត/០៤១៣/៣៣២

យើង

ព្រះករុណាព្រះបាទសម្តេចព្រះបរមនាថ នរោត្តម សីហមុនី
សមានភូមិជាតិសាសនា រក្ខតខត្តិយា ខេមរារដ្ឋរាស្ត្រ ពុទ្ធិន្ទ្រាធរាមហាក្សត្រ
ខេមរាជនា សមូហោភាស កម្ពុជឯករាជរដ្ឋបូរណសន្តិ សុភមង្គលា សិរីវិបុលា
ខេមរាស្រីពិរាស្ត្រ ព្រះចៅក្រុងកម្ពុជាធិបតី

ប្រោសព្រះរាជទាន

នូវ

គ្រឿងឥស្សរិយយស ព្រះរាជាណាចក្រកម្ពុជា ថ្នាក់ មហាសេរីវឌ្ឍន៍

ចំពោះ

ឧត្តមសេនីយ៍ត្រី ជឹម ចំណាន អត្តលេខ ០០៤៦២៥
មានគុណបំណាច់ និងស្នាដៃល្អ
ក្នុងការចូលរួមចំណែកកសាងព្រះវិហារ និងសមិទ្ធផលនានា ក្នុងវត្តទំពូង
ឃុំមានជ័យ ស្រុកឧដុង្គ ខេត្តកំពង់ស្ពឺ

ព្រះហស្តលេខា និងព្រះរាជលញ្ឆករ
នរោត្តម សីហមុនី

៣២៩. ១៣០៤. ៣៣៧

ធ្វើនៅព្រះបរមរាជវាំង. ថ្ងៃទី ០៩ ខែ មេសា ឆ្នាំ ២០១៣

លេខៈ ៣២៣ច.ល
ដើម្បីចម្លងចែក
រាជធានីភ្នំពេញ ថ្ងៃទី ១៧ ខែមេសា ឆ្នាំ២០១៣
អគ្គលេខាធិការរងទី១រាជរដ្ឋាភិបាល

សយ សុខា

ព្រះរាជាណាចក្រកម្ពុជា

ជាតិ សាសនា ព្រះមហាក្សត្រ

រាជរដ្ឋាភិបាលកម្ពុជា

លេខៈ ១៥៩ អនក្រ.បក

អនុក្រឹត្យ

ស្តីពី

ការកាត់ដីទំហំ ៣៧០,៨៦ហិកតា នៅស្រុកត្រាំកក់ ខេត្តតាកែវ ចេញពីគម្របព្រៃឈើ ឆ្នាំ២០០២ និងធ្វើអនុបយោគជាដីឯកជនរបស់រដ្ឋសម្រាប់ធ្វើប្រទានកម្មជាកម្មសិទ្ធិជូនប្រជាពលរដ្ឋ ២៣១គ្រួសារ និងរក្សាទុកមួយចំណែកជាដីសាធារណៈរបស់រដ្ឋ

រាជរដ្ឋាភិបាល

- បានឃើញរដ្ឋធម្មនុញ្ញនៃព្រះរាជាណាចក្រកម្ពុជា
- បានឃើញព្រះរាជក្រឹត្យលេខ នស/រកត/០៩០៨/១០៥៥ ចុះថ្ងៃទី២៥ ខែកញ្ញា ឆ្នាំ២០០៨ ស្តីពីការតែងតាំងរាជរដ្ឋាភិបាលនៃព្រះរាជាណាចក្រកម្ពុជា
- បានឃើញព្រះរាជក្រមលេខ០២នសចុះថ្ងៃទី២០ ខែកក្កដា ឆ្នាំ១៩៩៤ ស្តីពីការរៀបចំនិងការប្រព្រឹត្តទៅនៃគណៈរដ្ឋមន្ត្រី
- បានឃើញព្រះរាជក្រមលេខ នស/រកម/០៦៩៩/០៩ ចុះថ្ងៃទី២៣ ខែមិថុនា ឆ្នាំ១៩៩៩ ដែលប្រកាសឱ្យប្រើច្បាប់ស្តីពីការបង្កើតក្រសួងរៀបចំដែនដី នគរូបនីយកម្ម និងសំណង់
- បានឃើញព្រះរាជក្រមលេខ នស/រកម/០១៩៦/១៣ ចុះថ្ងៃទី២៤ ខែមករា ឆ្នាំ១៩៩៦ ដែលប្រកាសឱ្យប្រើច្បាប់ស្តីពីការបង្កើតក្រសួងកសិកម្ម រុក្ខាប្រមាញ់ និងនេសាទ
- បានឃើញព្រះរាជក្រមលេខ នស/រកម/០៨០១/១៤ ចុះថ្ងៃទី៣០ ខែសីហា ឆ្នាំ២០០១ ដែលប្រកាសឱ្យប្រើច្បាប់ភូមិបាល
- បានឃើញព្រះរាជក្រមលេខ នស/រកម/០៨០២/០១៦ ចុះថ្ងៃទី៣១ ខែសីហា ឆ្នាំ២០០២ ដែលប្រកាសឱ្យប្រើច្បាប់ស្តីពីព្រៃឈើ
- បានឃើញព្រះរាជក្រឹត្យលេខនស/រកត/០៨០៦/៣៣៩ ចុះថ្ងៃទី០៣ ខែសីហា ឆ្នាំ២០០៦ ស្តីពីគោលការណ៍ និងបញ្ញត្តិអន្តរកាលនៃការធ្វើអនុបយោគទ្រព្យសម្បត្តិសាធារណៈរបស់រដ្ឋ និងរបស់នីតិបុគ្គលសាធារណៈ

- បានឃើញព្រះរាជក្រឹត្យចុះថ្ងៃទី០១ខែវិច្ឆិកាឆ្នាំ១៩៩៣ស្តីពីការបង្កើតនិងការកំណត់តំបន់ការពារធម្មជាតិ
- បានឃើញអនុក្រឹត្យលេខ ៦២អនក្រ.បក ចុះថ្ងៃទី២០ ខែកក្កដា ឆ្នាំ១៩៩៩ ស្តីពីការរៀបចំ និងការប្រព្រឹត្តទៅរបស់ក្រសួងរៀបចំដែនដី នគរូបនីយកម្ម និងសំណង់
- បានឃើញអនុក្រឹត្យលេខ ១៧អនក្រ.បក ចុះថ្ងៃទី០៧ ខែមេសា ឆ្នាំ២០០០ ស្តីពីការរៀបចំ និងការប្រព្រឹត្តទៅរបស់ក្រសួងកសិកម្ម រុក្ខាប្រមាញ់ និងនេសាទ
- បានឃើញអនុក្រឹត្យលេខ ៨៨អនក្រ.បក ចុះថ្ងៃទី០១ ខែធ្នូ ឆ្នាំ២០០០ ស្តីពីការបង្កើតក្រុមប្រឹក្សាគោលនយោបាយដីធ្លី
- បានឃើញអនុក្រឹត្យលេខ ១១៨ អនក្រ.បក ចុះថ្ងៃទី០៧ ខែតុលា ឆ្នាំ២០០៥ ស្តីពីការគ្រប់គ្រងដីរដ្ឋ
- បានឃើញអនុក្រឹត្យលេខ ១៤៦ អនក្រ.បក ចុះថ្ងៃទី២៧ ខែធ្នូ ឆ្នាំ២០០៥ ស្តីពីសម្បទានដីសេដ្ឋកិច្ច
- បានឃើញសារាចរលេខ ០២ សរ ចុះថ្ងៃទី២៦ ខែកុម្ភៈ ឆ្នាំ២០០៧ ស្តីពីការកាន់កាប់ដីរដ្ឋដោយខុសច្បាប់
- បានឃើញលិខិតលេខ០៩៣សណ ចុះថ្ងៃទី១៥ ខែមីនា ឆ្នាំ២០១៣ របស់គណៈកម្មាធិការគ្រប់គ្រងដីរដ្ឋខេត្តតាកែវ
- យោងតាមការចាំបាច់របស់រាជរដ្ឋាភិបាល

សម្រេច

មាត្រា ១.-

ត្រូវបានកាត់ដីទំហំ ៣៧០,៨៦ហិកតា ចេញពីដីគម្របព្រៃឈើឆ្នាំ២០០២ និងធ្វើអនុបយោគជាដីឯកជនរបស់រដ្ឋសម្រាប់ធ្វើប្រទានកម្មដីទំហំ ៣២៤,៩០ហិកតា ជាកម្មសិទ្ធិជូនប្រជាពលរដ្ឋដែលបានកាន់កាប់ប្រើប្រាស់ និងដាំដុះជាក់ស្តែង និងដីទំហំ ៤៥,៩៦ហិកតា រក្សាទុកជាដីសាធារណៈរបស់រដ្ឋនៅភូមិត្រពាំងក្រឡាញ់ ឃុំអូរសារាយ ស្រុកត្រាំកក់ ខេត្តតាកែវ

តាមប្រព័ន្ធកូអរដោណេ Projection UTM Zone 48N Datum WGS 84 និងមាននិយាមកាដូចកំណត់ក្នុងផែនទីឧបសម្ព័ន្ធ នៃអនុក្រឹត្យនេះ។

មាត្រា ២.-

ត្រូវបានប្រគល់អាណត្តិកាន់កាប់ និងបែងចែកដីរបស់រដ្ឋ ដូចមានចែងក្នុងមាត្រា១ ជូនគណៈកម្មាធិការគ្រប់គ្រងដីរដ្ឋខេត្តតាកែវ ធ្វើការគ្រប់គ្រង និងប្រទានកម្មជាកម្មសិទ្ធិឯកជនជូនប្រជាពលរដ្ឋចំនួន ២៣១គ្រួសារ ដែលបានកាន់កាប់ ប្រើប្រាស់ និងដាំដុះជាក់ស្តែង នៅភូមិត្រពាំងក្រឡាញ់ ឃុំអូរសារាយ ស្រុកត្រាំកក់ ខេត្តតាកែវ។

មាត្រា ៣.-

ក្នុងពេលដំណើរការវាស់វែង និងបែងចែកជាក់ស្តែង គណៈកម្មាធិការគ្រប់គ្រងដីរដ្ឋខេត្តតាកែវត្រូវកាត់ចេញនូវចំណែកដីមួយចំនួនសមស្របដើម្បីរក្សាទុកសម្រាប់បម្រើផលប្រយោជន៍សាធារណៈជាអាទិ៍ការអភិវឌ្ឍហេដ្ឋារចនាសម្ព័ន្ធរូបវ័ន្ត និងសង្គម នៅក្នុងមូលដ្ឋាន។

មាត្រា ៤.-

បទប្បញ្ញត្តិទាំងឡាយណា ដែលផ្ទុយពីអនុក្រឹត្យនេះត្រូវចាត់ទុកជានិរាករណ៍ ។

មាត្រា ៥.-

រដ្ឋមន្ត្រីទទួលបន្ទុកទីស្តីការគណៈរដ្ឋមន្ត្រី រដ្ឋមន្ត្រីក្រសួងមហាផ្ទៃ រដ្ឋមន្ត្រីក្រសួងសេដ្ឋកិច្ច និងហិរញ្ញវត្ថុ រដ្ឋមន្ត្រីក្រសួងរៀបចំដែនដី នគរូបនីយកម្ម និងសំណង់ រដ្ឋមន្ត្រីក្រសួងបរិស្ថាន រដ្ឋមន្ត្រីក្រសួងកសិកម្ម រុក្ខាប្រមាញ់ និងនេសាទ រដ្ឋមន្ត្រី រដ្ឋលេខាធិការគ្រប់ក្រសួង ស្ថាប័នពាក់ព័ន្ធ និងអភិបាលនៃគណៈអភិបាលខេត្តតាកែវ ត្រូវអនុវត្តអនុក្រឹត្យនេះចាប់ពីថ្ងៃចុះហត្ថលេខាតទៅ។

ធ្វើនៅរាជធានីភ្នំពេញថ្ងៃទី ០៣ ខែ មេសា ឆ្នាំ២០១៣

នាយករដ្ឋមន្ត្រី

សម្តេចអគ្គមហាសេនាបតីតេជោ ហ៊ុន សែន

កន្លែងទទួល៖

- *ក្រសួងព្រះបរមរាជវាំង*
- *អគ្គលេខាធិការដ្ឋានក្រុមប្រឹក្សាធម្មនុញ្ញ*
- *អគ្គលេខាធិការដ្ឋានព្រឹទ្ធសភា*
- *អគ្គលេខាធិការដ្ឋានរដ្ឋសភា*
- *អគ្គលេខាធិការ រាជរដ្ឋាភិបាល*
- *អគ្គលេខាធិការដ្ឋានក្រុមប្រឹក្សាអភិវឌ្ឍន៍កម្ពុជា*
- *អគ្គលេខាធិការដ្ឋានអាជ្ញាធរជាតិដោះស្រាយវិវាទដីធ្លី*
- *ខុទ្ទកាល័យសម្តេចនាយករដ្ឋមន្ត្រី*
- *ដូចមាត្រា៥*
- *រាជកិច្ច*
- *ឯកសារកាលប្បវត្តិ*

ព្រះរាជាណាចក្រកម្ពុជា

ជាតិ សាសនា ព្រះមហាក្សត្រ

រាជរដ្ឋាភិបាលកម្ពុជា

លេខៈ ១៥០ អនក្រ.បក

អនុក្រឹត្យ

ស្តីពី

ការកាត់ដីទំហំ ១២៧,១៨ហិកតា នៅស្រុកគីរីវង់ ខេត្តតាកែវចេញពីតំបន់ព្រៃឈើឆ្នាំ២០០២ និងធ្វើអនុបយោគជាដីឯកជនរបស់រដ្ឋសម្រាប់ធ្វើប្រទានកម្មជាកម្មសិទ្ធិជូនប្រជាពលរដ្ឋ ៤៨៧គ្រួសារ និងរក្សាទុកមួយចំណែកជាដីសាធារណៈរបស់រដ្ឋ

រាជរដ្ឋាភិបាល

- បានឃើញរដ្ឋធម្មនុញ្ញនៃព្រះរាជាណាចក្រកម្ពុជា
- បានឃើញព្រះរាជក្រឹត្យលេខ នស/រកត/០៩០៨/១០៥៥ ចុះថ្ងៃទី២៥ ខែកញ្ញា ឆ្នាំ២០០៨ ស្តីពីការតែងតាំងរាជរដ្ឋាភិបាលនៃព្រះរាជាណាចក្រកម្ពុជា
- បានឃើញព្រះរាជក្រមលេខ០២នសចុះថ្ងៃទី២០ ខែកក្កដា ឆ្នាំ១៩៩៤ ស្តីពីការរៀបចំនិងការប្រព្រឹត្តទៅនៃគណៈរដ្ឋមន្ត្រី
- បានឃើញព្រះរាជក្រមលេខ នស/រកម/០៦៩៩/០៩ ចុះថ្ងៃទី២៣ ខែមិថុនា ឆ្នាំ១៩៩៩ ដែលប្រកាសឲ្យប្រើច្បាប់ស្តីពីការបង្កើតក្រសួងរៀបចំដែនដី នគរូបនីយកម្ម និងសំណង់
- បានឃើញព្រះរាជក្រមលេខ នស/រកម/០១៩៦/១៣ ចុះថ្ងៃទី២៤ ខែមករា ឆ្នាំ១៩៩៦ ដែលប្រកាសឲ្យប្រើច្បាប់ស្តីពីការបង្កើតក្រសួងកសិកម្ម រុក្ខាប្រមាញ់ និងនេសាទ
- បានឃើញព្រះរាជក្រមលេខ នស/រកម/០៨០១/១៤ ចុះថ្ងៃទី៣០ ខែសីហា ឆ្នាំ២០០១ ដែលប្រកាសឲ្យប្រើច្បាប់ភូមិបាល
- បានឃើញព្រះរាជក្រមលេខ នស/រកម/០៨០២/០១៦ ចុះថ្ងៃទី៣១ ខែសីហា ឆ្នាំ២០០២ ដែលប្រកាសឲ្យប្រើច្បាប់ស្តីពីព្រៃឈើ
- បានឃើញព្រះរាជក្រឹត្យលេខនស/រកត/០៨០៦/៣៣៩ ចុះថ្ងៃទី០៣ ខែសីហា ឆ្នាំ២០០៦ ស្តីពីគោលការណ៍និងបញ្ញត្តិអន្តរកាលនៃការធ្វើអនុបយោគទ្រព្យសម្បត្តិសាធារណៈរបស់រដ្ឋ និងរបស់នីតិបុគ្គលសាធារណៈ
- បានឃើញព្រះរាជក្រឹត្យចុះថ្ងៃទី០១ខែវិច្ឆិកាឆ្នាំ១៩៩៣ស្តីពីការបង្កើតនិងការកំណត់តំបន់ការពារធម្មជាតិ
- បានឃើញអនុក្រឹត្យលេខ ៦២អនក្រ.បក ចុះថ្ងៃទី២០ ខែកក្កដា ឆ្នាំ១៩៩៩ ស្តីពីការរៀបចំ និងការប្រព្រឹត្តទៅរបស់ក្រសួងរៀបចំដែនដី នគរូបនីយកម្ម និងសំណង់
- បានឃើញអនុក្រឹត្យលេខ ១៧អនក្រ.បក ចុះថ្ងៃទី០៧ ខែមេសា ឆ្នាំ២០០០ ស្តីពីការរៀបចំ និងការប្រព្រឹត្តទៅរបស់ក្រសួងកសិកម្ម រុក្ខាប្រមាញ់ និងនេសាទ

- បានឃើញអនុក្រឹត្យលេខ ៨៨អនក្រ.បក ចុះថ្ងៃទី០១ ខែធ្នូ ឆ្នាំ២០០០ ស្តីពីការបង្កើតក្រុមប្រឹក្សាគោលនយោបាយដីធ្លី
- បានឃើញអនុក្រឹត្យលេខ១១៨ អនក្រ.បក ចុះថ្ងៃទី០៧ ខែតុលា ឆ្នាំ២០០៥ ស្តីពីការគ្រប់គ្រងដីរដ្ឋ
- បានឃើញអនុក្រឹត្យលេខ១៤៦ អនក្រ.បកចុះថ្ងៃទី២៧ខែធ្នូ ឆ្នាំ២០០៥ ស្តីពីសម្បទានដីសេដ្ឋកិច្ច
- បានឃើញសារាចរលេខ ០២ សរ ចុះថ្ងៃទី២៦ ខែកុម្ភៈ ឆ្នាំ២០០៧ ស្តីពីការកាន់កាប់ដីរដ្ឋដោយខុសច្បាប់
- បានឃើញលិខិតលេខ ០៤០សណ ចុះថ្ងៃទី១៥ ខែមីនា ឆ្នាំ២០១៣ របស់គណៈកម្មាធិការគ្រប់គ្រងដីរដ្ឋខេត្តតាកែវ
- យោងតាមការចាំបាច់របស់រាជរដ្ឋាភិបាល

សម្រេច

មាត្រា ១.-

ត្រូវបានកាត់ដីទំហំ ១២៧,១៨ហិកតា ចេញពីគម្របព្រៃឈើឆ្នាំ២០០២ និងធ្វើអនុបយោគជាដីឯកជនរបស់រដ្ឋសម្រាប់ធ្វើប្រទានកម្មដីទំហំ ១១៤,៥៥ហិកតា ជាកម្មសិទ្ធិជូនប្រជាពលរដ្ឋដែលបានកាន់កាប់ប្រើប្រាស់ និងដាំដុះជាក់ស្តែង និងដីទំហំ ១២,៦៣ហិកតា រក្សាទុកជាដីសាធារណៈរបស់រដ្ឋ នៅឃុំព្រះបាទជាន់ជុំ ស្រុកគីរីវង់ ខេត្តតាកែវ ស្ថិតនៅក្នុងភូមិដូចខាងក្រោម៖

- ផ្ទៃដីទំហំ ៧,៦៤ហិកតាកាត់ចេញពីគម្របព្រៃឈើឆ្នាំ២០០២ សម្រាប់ប្រទានកម្មទំហំ ៦,៦៥ ហិកតា ជាកម្មសិទ្ធិជូនប្រជាពលរដ្ឋ និងដីទំហំ ០,៩៩ហិកតា រក្សាទុកជាដីសាធារណៈរបស់រដ្ឋ នៅភូមិត្រពាំងស្រង់
- ផ្ទៃដីទំហំ ២១,៨៧ ហិកតា កាត់ចេញពីគម្របព្រៃឈើឆ្នាំ ២០០២ សម្រាប់ប្រទានកម្មដីទំហំ ១៩,០៥ ហិកតា ជាកម្មសិទ្ធិជូនប្រជាពលរដ្ឋ និងដីទំហំ ២,៨១ហិកតា រក្សាទុកជាដីសាធារណៈរបស់រដ្ឋ នៅភូមិព្រៃធំ
- ផ្ទៃដីទំហំ ៤៥,៣០ ហិកតា កាត់ចេញពីគម្របព្រៃឈើឆ្នាំ ២០០២ សម្រាប់ប្រទានកម្មដីទំហំ ៤០,០៩ ហិកតា ជាកម្មសិទ្ធិជូនប្រជាពលរដ្ឋ និងដីទំហំ ៥,២១ហិកតា រក្សាទុកជាដីសាធារណៈរបស់រដ្ឋ នៅភូមិពោធិរោង
- ផ្ទៃដីទំហំ ៥២,៣៨ ហិកតា កាត់ចេញពីគម្របព្រៃឈើឆ្នាំ ២០០២ សម្រាប់ប្រទានកម្មដីទំហំ ៤៨,៧៦ ហិកតា ជាកម្មសិទ្ធិជូនប្រជាពលរដ្ឋ និងដីទំហំ ៣,៦២ ហិកតា រក្សាទុកជាដីសាធារណៈរបស់រដ្ឋ នៅភូមិជ្រោយ

តាមប្រព័ន្ធកូអរដោណេ Projection UTM Zone 48N Datum WGS 84 និងមាននិយាមកាដូចកំណត់ក្នុងផែនទីឧបសម្ព័ន្ធ១ នៃអនុក្រឹត្យនេះ ។

មាត្រា ២.-

ត្រូវបានប្រគល់អាណត្តិកាន់កាប់ និងបែងចែកដីរបស់រដ្ឋ ដូចមានចែងក្នុងមាត្រា១ ជូនគណៈកម្មាធិការគ្រប់គ្រងដីរដ្ឋខេត្តតាកែវ ធ្វើការគ្រប់គ្រង និងប្រទានកម្មជាកម្មសិទ្ធិឯកជនជូនប្រជាពលរដ្ឋចំនួន ៤៨៧ គ្រួសារ ដែលបានកាន់កាប់ ប្រើប្រាស់ និងដាំដុះជាក់ស្តែង នៅឃុំព្រះបាទជាន់ជុំ ស្រុកគីរីវង់ ខេត្តតាកែវ នៅក្នុងភូមិដូចខាងក្រោម ៖

- ប្រទានកម្មជាកម្មសិទ្ធិជូនប្រជាពលរដ្ឋ ២៥ គ្រួសារ នៅភូមិត្រពាំងស្រង់
- ប្រទានកម្មជាកម្មសិទ្ធិជូនប្រជាពលរដ្ឋ ៨៥ គ្រួសារ នៅភូមិព្រៃធំ
- ប្រទានកម្មជាកម្មសិទ្ធិជូនប្រជាពលរដ្ឋ ២២៩ គ្រួសារ នៅភូមិពោធិរោង
- ប្រទានកម្មជាកម្មសិទ្ធិជូនប្រជាពលរដ្ឋ ១៤៨ គ្រួសារ នៅភូមិជ្រោយ ។

មាត្រា ៣..

ក្នុងពេលដំណើរការវាស់វែង និងបែងចែកជាក់ស្តែង គណៈកម្មាធិការគ្រប់គ្រងដីរដ្ឋខេត្តតាកែវ ត្រូវកាត់ចេញនូវចំណែកដីមួយចំនួនសមស្របដើម្បីរក្សាទុកសម្រាប់បម្រើផលប្រយោជន៍សាធារណៈ ជាអាទិ៍ការអភិវឌ្ឍហេដ្ឋារចនាសម្ព័ន្ធរូបវន្ត និងសង្គម នៅក្នុងមូលដ្ឋាន ។

មាត្រា ៤..

បទប្បញ្ញត្តិទាំងឡាយណា ដែលផ្ទុយពីអនុក្រឹត្យនេះត្រូវចាត់ទុកជានិរាករណ៍ ។

មាត្រា ៥..

រដ្ឋមន្ត្រីទទួលបន្ទុកទីស្តីការគណៈរដ្ឋមន្ត្រី រដ្ឋមន្ត្រីក្រសួងមហាផ្ទៃ រដ្ឋមន្ត្រីក្រសួងសេដ្ឋកិច្ច និងហិរញ្ញវត្ថុ រដ្ឋមន្ត្រីក្រសួងរៀបចំដែនដី នគរូបនីយកម្ម និងសំណង់ រដ្ឋមន្ត្រីក្រសួងបរិស្ថាន រដ្ឋមន្ត្រីក្រសួងកសិកម្ម រុក្ខាប្រមាញ់ និងនេសាទ រដ្ឋមន្ត្រី រដ្ឋលេខាធិការគ្រប់ក្រសួង ស្ថាប័នពាក់ព័ន្ធ និងអភិបាលនៃគណៈអភិបាលខេត្តតាកែវ ត្រូវអនុវត្តអនុក្រឹត្យនេះចាប់ពីថ្ងៃចុះហត្ថលេខាតទៅ។

ធ្វើនៅរាជធានីភ្នំពេញថ្ងៃទី ០៣ ខែ មេសា ឆ្នាំ២០១៣

នាយករដ្ឋមន្ត្រី

សម្តេចអគ្គមហាសេនាបតីតេជោ ហ៊ុន សែន

កន្លែងទទួល៖
- *ក្រសួងព្រះបរមរាជវាំង*
- *អគ្គលេខាធិការដ្ឋានក្រុមប្រឹក្សាធម្មនុញ្ញ*
- *អគ្គលេខាធិការដ្ឋានព្រឹទ្ធសភា*
- *អគ្គលេខាធិការដ្ឋានរដ្ឋសភា*
- *អគ្គលេខាធិការ រាជរដ្ឋាភិបាល*
- *អគ្គលេខាធិការដ្ឋានក្រុមប្រឹក្សាអភិវឌ្ឍន៍កម្ពុជា*
- *អគ្គលេខាធិការដ្ឋានអាជ្ញាធរជាតិដោះស្រាយវិវាទដីធ្លី*
- *ខុទ្ទកាល័យសម្តេចនាយករដ្ឋមន្ត្រី*
- *ដូចមាត្រា៥*
- *រាជកិច្ច*
- *ឯកសារកាលប្បវត្តិ*

ព្រះរាជាណាចក្រកម្ពុជា

ជាតិ សាសនា ព្រះមហាក្សត្រ

រាជរដ្ឋាភិបាលកម្ពុជា

លេខៈ ១៧១ អនក្រ.បក

អនុក្រឹត្យ

ស្តីពី

ការកាត់ដីទំហំ ៤៥,១២ហិកតា នៅស្រុកត្រាំកក់ ខេត្តតាកែវ ចេញពីគម្របព្រៃឈើ ឆ្នាំ២០០២ និងធ្វើអនុបយោគជាដីឯកជនរបស់រដ្ឋសម្រាប់ធ្វើប្រទានកម្មជាកម្មសិទ្ធិជូន ប្រជាពលរដ្ឋ ៤៤គ្រួសារ និងរក្សាទុកមួយចំណែកជាដីសាធារណៈរបស់រដ្ឋ

រាជរដ្ឋាភិបាល

- បានឃើញរដ្ឋធម្មនុញ្ញនៃព្រះរាជាណាចក្រកម្ពុជា
- បានឃើញព្រះរាជក្រឹត្យលេខ នស/រកត/០៩០៨/១០៥៥ ចុះថ្ងៃទី២៥ ខែកញ្ញា ឆ្នាំ២០០៨ ស្តីពីការតែងតាំងរាជរដ្ឋាភិបាលនៃព្រះរាជាណាចក្រកម្ពុជា
- បានឃើញព្រះរាជក្រមលេខ០២នសចុះថ្ងៃទី២០ ខែកក្កដា ឆ្នាំ១៩៩៤ ស្តីពីការរៀបចំនិងការប្រព្រឹត្តទៅនៃគណៈរដ្ឋមន្ត្រី
- បានឃើញព្រះរាជក្រមលេខ នស/រកម/០៦៩៩/០៩ ចុះថ្ងៃទី២៣ ខែមិថុនា ឆ្នាំ១៩៩៩ ដែលប្រកាសឲ្យប្រើច្បាប់ស្តីពីការបង្កើតក្រសួងរៀបចំដែនដី នគរូបនីយកម្ម និងសំណង់
- បានឃើញព្រះរាជក្រមលេខ នស/រកម/០១៩៦/១៣ ចុះថ្ងៃទី២៤ ខែមករា ឆ្នាំ១៩៩៦ ដែលប្រកាសឲ្យប្រើច្បាប់ស្តីពីការបង្កើតក្រសួងកសិកម្ម រុក្ខាប្រមាញ់ និងនេសាទ
- បានឃើញព្រះរាជក្រមលេខ នស/រកម/០៨០១/១៤ ចុះថ្ងៃទី៣០ ខែសីហា ឆ្នាំ២០០១ ដែលប្រកាសឲ្យប្រើច្បាប់ភូមិបាល
- បានឃើញព្រះរាជក្រមលេខ នស/រកម/០៨០២/០១៦ ចុះថ្ងៃទី៣១ ខែសីហា ឆ្នាំ២០០២ ដែលប្រកាសឲ្យប្រើច្បាប់ស្តីពីព្រៃឈើ
- បានឃើញព្រះរាជក្រឹត្យលេខនស/រកត/០៨០៦/៣៣៩ ចុះថ្ងៃទី០៣ ខែសីហា ឆ្នាំ២០០៦ ស្តីពីគោលការណ៍និងបញ្ញត្តិអន្តរកាលនៃការធ្វើអនុបយោគទ្រព្យសម្បត្តិសាធារណៈរបស់រដ្ឋ និងរបស់នីតិបុគ្គលសាធារណៈ

- បានឃើញព្រះរាជក្រឹត្យចុះថ្ងៃទី០១ខែវិច្ឆិកាឆ្នាំ១៩៩៣ស្តីពីការបង្កើតនិងការកំណត់តំបន់ការពារធម្មជាតិ
- បានឃើញអនុក្រឹត្យលេខ ៦២អនក្រ.បក ចុះថ្ងៃទី២០ ខែកក្កដា ឆ្នាំ១៩៩៩ ស្តីពីការរៀបចំ និងការប្រព្រឹត្តទៅរបស់ក្រសួងរៀបចំដែនដី នគរូបនីយកម្ម និងសំណង់
- បានឃើញអនុក្រឹត្យលេខ ១៧អនក្រ.បក ចុះថ្ងៃទី០៧ ខែមេសា ឆ្នាំ២០០០ ស្តីពីការរៀបចំ និងការប្រព្រឹត្តទៅរបស់ក្រសួងកសិកម្ម រុក្ខាប្រមាញ់ និងនេសាទ
- បានឃើញអនុក្រឹត្យលេខ ៨៨អនក្រ.បក ចុះថ្ងៃទី០១ ខែធ្នូ ឆ្នាំ២០០០ ស្តីពីការបង្កើតក្រុមប្រឹក្សាគោលនយោបាយដីធ្លី
- បានឃើញអនុក្រឹត្យលេខ ១១៨ អនក្រ.បក ចុះថ្ងៃទី០៧ ខែតុលា ឆ្នាំ២០០៥ ស្តីពីការគ្រប់គ្រងដីរដ្ឋ
- បានឃើញអនុក្រឹត្យលេខ ១៤៦ អនក្រ.បក ចុះថ្ងៃទី២៧ ខែធ្នូ ឆ្នាំ២០០៥ ស្តីពីសម្បទានដីសេដ្ឋកិច្ច
- បានឃើញសារាចរលេខ ០២ សរ ចុះថ្ងៃទី២៦ ខែកុម្ភៈ ឆ្នាំ២០០៧ ស្តីពីការកាន់កាប់ដីរដ្ឋដោយខុសច្បាប់
- បានឃើញលិខិតលេខ០៤២សណ ចុះថ្ងៃទី១៥ ខែមីនា ឆ្នាំ២០១៣ របស់គណៈកម្មាធិការគ្រប់គ្រងដីរដ្ឋខេត្តតាកែវ
- យោងតាមការចាំបាច់របស់រាជរដ្ឋាភិបាល

សម្រេច

មាត្រា ១.-

ត្រូវបានកាត់ដីទំហំ ៤៥,១២ហិកតា ចេញពីដីគម្របព្រៃឈើឆ្នាំ២០០២ និងធ្វើអនុបយោគជាដីឯកជនរបស់រដ្ឋសម្រាប់ធ្វើប្រទានកម្មដីទំហំ ៤២,៧១ហិកតា ជាកម្មសិទ្ធិជូនប្រជាពលរដ្ឋដែលបានកាន់កាប់ប្រើប្រាស់ និងដាំដុះជាក់ស្តែង និងដីទំហំ ២,៤១ហិកតា រក្សាទុកជាដីសាធារណៈរបស់រដ្ឋនៅភូមិអង្គត្រាវ ឃុំត្រពាំងធំខាងជើង ស្រុកត្រាំកក់ ខេត្តតាកែវ

តាមប្រព័ន្ធកូអរដោណេ Projection UTM Zone 48N Datum WGS 84 និងមាននិយាមកាដូចកំណត់ក្នុងផែនទីឧបសម្ព័ន្ធ នៃអនុក្រឹត្យនេះ។

មាត្រា ២.-

ត្រូវបានប្រគល់អាណត្តិកាន់កាប់ និងបែងចែកដីរបស់រដ្ឋ ដូចមានចែងក្នុងមាត្រា១ ជូនគណៈកម្មាធិការគ្រប់គ្រងដីរដ្ឋខេត្តតាកែវ ធ្វើការគ្រប់គ្រង និងប្រទានកម្មជាកម្មសិទ្ធិឯកជនជូនប្រជាពលរដ្ឋចំនួន ៨៤គ្រួសារ ដែលបានកាន់កាប់ ប្រើប្រាស់ និងដាំដុះជាក់ស្តែង នៅភូមិអង្គត្រាវ ឃុំត្រពាំងធំខាងជើង ស្រុកត្រាំកក់ ខេត្តតាកែវ ។

មាត្រា ៣.-

ក្នុងពេលដំណើរការវាស់វែង និងបែងចែកជាក់ស្តែង គណៈកម្មាធិការគ្រប់គ្រងដីរដ្ឋខេត្តតាកែវត្រូវកាត់ចេញនូវចំណែកដីមួយចំនួនសមស្របដើម្បីរក្សាទុកសម្រាប់បម្រើផលប្រយោជន៍សាធារណៈជាអាទិ៍ការអភិវឌ្ឍហេដ្ឋារចនាសម្ព័ន្ធរូបវន្ត និងសង្គម នៅក្នុងមូលដ្ឋាន /.

មាត្រា ៤.-

បទប្បញ្ញត្តិទាំងឡាយណា ដែលផ្ទុយពីអនុក្រឹត្យនេះត្រូវចាត់ទុកជានិរាករណ៍ ។

មាត្រា ៥.-

រដ្ឋមន្ត្រីទទួលបន្ទុកទីស្តីការគណៈរដ្ឋមន្ត្រី រដ្ឋមន្ត្រីក្រសួងមហាផ្ទៃ រដ្ឋមន្ត្រីក្រសួងសេដ្ឋកិច្ច និងហិរញ្ញវត្ថុ រដ្ឋមន្ត្រីក្រសួងរៀបចំដែនដី នគរូបនីយកម្ម និងសំណង់ រដ្ឋមន្ត្រីក្រសួងបរិស្ថាន រដ្ឋមន្ត្រីក្រសួងកសិកម្ម រុក្ខាប្រមាញ់ និងនេសាទ រដ្ឋមន្ត្រី រដ្ឋលេខាធិការគ្រប់ក្រសួង ស្ថាប័នពាក់ព័ន្ធ និងអភិបាលនៃគណៈអភិបាលខេត្តតាកែវ ត្រូវអនុវត្តអនុក្រឹត្យនេះចាប់ពីថ្ងៃចុះហត្ថលេខាតទៅ។

ធ្វើនៅរាជធានីភ្នំពេញថ្ងៃទី ០៧ ខែ មេសា ឆ្នាំ២០១៣

នាយករដ្ឋមន្ត្រី

សម្តេចអគ្គមហាសេនាបតីតេជោ ហ៊ុន សែន

កន្លែងទទួលៈ

- *ក្រសួងព្រះបរមរាជវាំង*
- *អគ្គលេខាធិការដ្ឋានក្រុមប្រឹក្សាធម្មនុញ្ញ*
- *អគ្គលេខាធិការដ្ឋានព្រឹទ្ធសភា*
- *អគ្គលេខាធិការដ្ឋានរដ្ឋសភា*
- *អគ្គលេខាធិការ រាជរដ្ឋាភិបាល*
- *អគ្គលេខាធិការដ្ឋានក្រុមប្រឹក្សាអភិវឌ្ឍន៍កម្ពុជា*
- *អគ្គលេខាធិការដ្ឋានអាជ្ញាធរជាតិដោះស្រាយវិវាទដីធ្លី*
- *ខុទ្ទកាល័យសម្តេចនាយករដ្ឋមន្ត្រី*
- *ដូចមាត្រា៥*
- *រាជកិច្ច*
- *ឯកសារកាលប្បវត្តិ*

ព្រះរាជាណាចក្រកម្ពុជា

ជាតិ សាសនា ព្រះមហាក្សត្រ

រាជរដ្ឋាភិបាលកម្ពុជា

លេខៈ ១៦២ អនក្រ.បក

អនុក្រឹត្យ

ស្តីពី

ការកាត់ដីសរុបទំហំ ៦៦៣,៦៧ ហិកតា នៅស្រុករវៀង ខេត្តព្រះវិហារ ក្នុងនោះ កាត់ចេញពីដីគម្របព្រៃឈើ ឆ្នាំ ២០០២ និងធ្វើអនុបយោគជាដីឯកជនរបស់រដ្ឋ និងកាត់ចេញពីដីសម្បទានសេដ្ឋកិច្ចរបស់ក្រុមហ៊ុន គីម ជាធូន ខូអិលធីឌី កាត់ចេញពីដីសម្បទានសេដ្ឋកិច្ចរបស់ក្រុមហ៊ុន ឆាយណា ហ្គ្រេតខល (ខេមបូឌា) អិនវេសមេន និង កាត់ចេញពីដីសម្បទានសេដ្ឋកិច្ចរបស់ក្រុមហ៊ុន ហ្គ្រីនឈ័យ (ខេមបូឌា) ខូ លីមីតធីត សម្រាប់ធ្វើប្រទានកម្មជាកម្មសិទ្ធិជូនប្រជាពលរដ្ឋ ២៧៥ គ្រួសារ និងរក្សាទុកមួយចំណែកសម្រាប់ កំណើនប្រជាពលរដ្ឋ និងហេដ្ឋារចនាសម្ព័ន្ធរូបវន្ត

រាជរដ្ឋាភិបាល

- បានឃើញរដ្ឋធម្មនុញ្ញនៃព្រះរាជាណាចក្រកម្ពុជា
- បានឃើញព្រះរាជក្រឹត្យលេខ នស/រកត/០៩០៨/១០៥៥ ចុះថ្ងៃទី២៥ ខែកញ្ញា ឆ្នាំ២០០៨ ស្តីពីការតែងតាំងរាជរដ្ឋាភិបាលនៃព្រះរាជាណាចក្រកម្ពុជា
- បានឃើញព្រះរាជក្រមលេខ០២នសចុះថ្ងៃទី២០ ខែកក្កដា ឆ្នាំ១៩៩៤ ស្តីពីការរៀបចំនិងការប្រព្រឹត្តទៅនៃគណៈរដ្ឋមន្ត្រី
- បានឃើញព្រះរាជក្រមលេខ នស/រកម/០៦៩៩/០៩ ចុះថ្ងៃទី២៣ ខែមិថុនា ឆ្នាំ១៩៩៩ ដែលប្រកាសឲ្យប្រើច្បាប់ស្តីពីការបង្កើតក្រសួងរៀបចំដែនដី នគរូបនីយកម្ម និងសំណង់
- បានឃើញព្រះរាជក្រមលេខ នស/រកម/០១៩៦/១៣ ចុះថ្ងៃទី២៤ ខែមករា ឆ្នាំ១៩៩៦ ដែលប្រកាសឲ្យប្រើច្បាប់ ស្តីពីការបង្កើតក្រសួងកសិកម្ម រុក្ខាប្រមាញ់ និងនេសាទ
- បានឃើញព្រះរាជក្រមលេខ នស/រកម/០៨០១/១៤ ចុះថ្ងៃទី៣០ ខែសីហា ឆ្នាំ២០០១ ដែលប្រកាសឲ្យប្រើច្បាប់ភូមិបាល

- បានឃើញព្រះរាជក្រមលេខ នស/រកម/០៨០២/០១៦ ចុះថ្ងៃទី៣១ ខែសីហា ឆ្នាំ២០០២ ដែលប្រកាសឲ្យប្រើច្បាប់ស្តីពីព្រៃឈើ
- បានឃើញព្រះរាជក្រឹត្យលេខនស/រកត/០៨០៦/៣៣៩ ចុះថ្ងៃទី០៣ ខែសីហា ឆ្នាំ២០០៦ ស្តីពីគោលការណ៍ និងបញ្ញត្តិអន្តរកាលនៃការធ្វើអនុបយោគទ្រព្យសម្បត្តិសាធារណៈរបស់រដ្ឋនិងរបស់នីតិបុគ្គលសាធារណៈ
- បានឃើញអនុក្រឹត្យលេខ៦២ អនក្រ.បក ចុះថ្ងៃទី២០ ខែកក្កដា ឆ្នាំ១៩៩៩ ស្តីពីការរៀបចំ និងការប្រព្រឹត្តទៅរបស់ក្រសួងរៀបចំដែនដី នគរូបនីយកម្ម និងសំណង់
- បានឃើញអនុក្រឹត្យលេខ ១៧ អនក្រ.បក ចុះថ្ងៃទី០៧ ខែមេសា ឆ្នាំ២០០០ ស្តីពីការរៀបចំ និងការប្រព្រឹត្តទៅរបស់ក្រសួងកសិកម្ម រុក្ខាប្រមាញ់ និងនេសាទ
- បានឃើញអនុក្រឹត្យលេខ៨៨ អនក្រ.បក ចុះថ្ងៃទី០១ ខែធ្នូ ឆ្នាំ២០០០ ស្តីពីការបង្កើតក្រុមប្រឹក្សាគោលនយោបាយដីធ្លី
- បានឃើញអនុក្រឹត្យលេខ១១៨ អនក្រ.បក ចុះថ្ងៃទី០៧ ខែតុលា ឆ្នាំ២០០៥ ស្តីពីការគ្រប់គ្រងដីរដ្ឋ
- បានឃើញអនុក្រឹត្យលេខ១៤៦ អនក្រ.បកចុះថ្ងៃទី២៧ខែធ្នូ ឆ្នាំ២០០៥ ស្តីពីសម្បទានដីសេដ្ឋកិច្ច
- បានឃើញសារាចរលេខ ០២ សរ ចុះថ្ងៃទី២៦ ខែកុម្ភៈ ឆ្នាំ២០០៧ ស្តីពីការកាន់កាប់ដីរដ្ឋដោយខុសច្បាប់
- លិខិតលេខ ០២២/១៣ គ.គ្រ.ដ.រ.ខ ចុះថ្ងៃទី ២៦ ខែ មីនា ឆ្នាំ ២០១៣ របស់គណៈកម្មាធិការគ្រប់គ្រងដីរដ្ឋខេត្តព្រះវិហារ
- យោងតាមការចាំបាច់របស់រាជរដ្ឋាភិបាល

សម្រេច

មាត្រា ១.-

ត្រូវបានកាត់ផ្ទៃដីទំហំ ៦៦៣,៦៧ ហិកតា ក្នុងនោះ (១) ទំហំ ៣៧៤,៩៧ ហិកតា កាត់ចេញពីដីគម្របព្រៃឈើឆ្នាំ ២០០២ និងធ្វើអនុបយោគជាដីឯកជនរបស់រដ្ឋ (២) ទំហំ ៤៦,៦៨ ហិកតា កាត់ចេញពីដីសម្បទានសេដ្ឋកិច្ចរបស់ក្រុមហ៊ុន គឹម ជាធូន ខូអិលធីឌី នៃអនុក្រឹត្យលេខ ១៤៦ អនក្រ.បក (៣) ទំហំ ៤៧,៦០ ហិកតា កាត់ចេញពីដីសម្បទានសេដ្ឋកិច្ចរបស់ក្រុមហ៊ុន ឆាយណាប្រេក្ដខល (ខេមបូឌា) អិនវេសមេន នៃអនុក្រឹត្យលេខ ៣០ អនក្រ.បក និង (៤) ទំហំ ១៩៤,៤២ ហិកតា កាត់ចេញពីដីសម្បទានសេដ្ឋកិច្ចរបស់ក្រុមហ៊ុន ហ្វ្រីនឈ័យ (ខេមបូឌា) ខូ លីមីតធីត នៃអនុក្រឹត្យលេខ ១១៥ អនក្រ.បក សម្រាប់ធ្វើប្រទានកម្មទំហំ ៦០៣,៣៩ ហិកតា ជាកម្មសិទ្ធិជូនប្រជាពលរដ្ឋ និងទំហំ ៦០,២៨ ហិកតា រក្សាទុកសម្រាប់កំណើនប្រជាពលរដ្ឋ និងហេដ្ឋារចនាសម្ព័ន្ធរូបវន្ត នៅភូមិទួលរវៀង ឃុំរមទម ស្រុករវៀង ខេត្តព្រះវិហារ ដែលរួមមាន ៖

- ផ្ទៃដីទំហំ ៣៧៤,៩៧ ហិកតា កាត់ចេញពីដីគម្របព្រៃឈើឆ្នាំ ២០០២ សម្រាប់ប្រទានកម្មទំហំ ៣៤០,៩៧ ហិកតា ជាកម្មសិទ្ធិជូនប្រជាពលរដ្ឋ និងទំហំ ៣៤ ហិកតា រក្សាទុកសម្រាប់កំណើនប្រជាពលរដ្ឋ និងហេដ្ឋារចនាសម្ព័ន្ធរូបវន្ត ។

- ផ្ទៃដីទំហំ ៥៦,៦៨ ហិកតា កាត់ចេញពីដីសម្បទានសេដ្ឋកិច្ចរបស់ក្រុមហ៊ុន គីម ជាធូន ខូអិលធីឌី សម្រាប់ប្រទានកម្មទំហំ ៥២,៤២ ហិកតា ជាកម្មសិទ្ធិជូនប្រជាពលរដ្ឋ និង ទំហំ ០៤,២៦ ហិកតា រក្សាទុកសម្រាប់កំណើនប្រជាពលរដ្ឋ និងហេដ្ឋារចនាសម្ព័ន្ធរូបវន្ត ។
- ផ្ទៃដីទំហំ ៤៧,៦០ ហិកតា កាត់ចេញពីដីសម្បទានសេដ្ឋកិច្ចរបស់ក្រុមហ៊ុន ឆាយណាហ្រ្គេតខល (ខេមបូឌា) អិនវេសមេន សម្រាប់ប្រទានកម្មទំហំ ៤៣,២៨ ហិកតា ជាកម្មសិទ្ធិជូនប្រជាពលរដ្ឋ និងទំហំ ០៤,៣២ ហិកតា រក្សាទុកសម្រាប់កំណើនប្រជាពលរដ្ឋ និងហេដ្ឋារចនាសម្ព័ន្ធរូបវន្ត ។
- ផ្ទៃដីទំហំ ១៩៤,៤២ ហិកតា កាត់ចេញពីដីសម្បទានសេដ្ឋកិច្ចរបស់ក្រុមហ៊ុន ហ្វ្រីនឈ័យ (ខេមបូឌា) ខូ លីមីតធីត សម្រាប់ប្រទានកម្មទំហំ ១៧៦,៧២ ហិកតា ជាកម្មសិទ្ធិជូនប្រជាពលរដ្ឋ និងទំហំ ១៧,៧០ ហិកតា រក្សាទុក សម្រាប់កំណើនប្រជាពលរដ្ឋ និងហេដ្ឋារចនាសម្ព័ន្ធរូបវន្ត ។

តាមប្រព័ន្ធកូអរដោណេ Project UTM Zone 48N Datum WGS 1984 និងមាននិយាមកាដូចកំណត់ក្នុងផែនទីឧបសម្ព័ន្ធនៃអនុក្រឹត្យនេះ។

មាត្រា ២.-

ត្រូវបានប្រគល់អាណត្តិកាន់កាប់ និងបែងចែកដីរបស់រដ្ឋដូចមានចែងក្នុងមាត្រា ១ ជូនគណៈកម្មាធិការគ្រប់គ្រងដីរដ្ឋខេត្តព្រះវិហារ ធ្វើការគ្រប់គ្រង និងប្រទានកម្មជាកម្មសិទ្ធិឯកជនជូនប្រជាពលរដ្ឋ ចំនួន **២៧៥ គ្រួសារ** ដែលបានកាន់កាប់ ប្រើប្រាស់ និងដាំដុះជាក់ស្តែង នៅភូមិទួលរវៀង ឃុំរមទម ស្រុករវៀង ខេត្តព្រះវិហារ ដែលរួមមាន ៖

- ផ្ទៃដីកាត់ចេញពីដីគម្របព្រៃឈើ ឆ្នាំ ២០០២ សម្រាប់ប្រទានកម្មជាកម្មសិទ្ធិជូនប្រជាពលរដ្ឋ ១៣៩ គ្រួសារ ។
- ផ្ទៃដីកាត់ចេញពីដីសម្បទានសេដ្ឋកិច្ចរបស់ក្រុមហ៊ុន គីម ជាធូន ខូអិលធីឌី សម្រាប់ប្រទានកម្មជាកម្មសិទ្ធិជូនប្រជាពលរដ្ឋ ៣៤ គ្រួសារ ។
- ផ្ទៃដីកាត់ចេញពីដីសម្បទានសេដ្ឋកិច្ចរបស់ក្រុមហ៊ុន ឆាយណា គ្រេតខល (ខេមបូឌា) អិនវេសមេន សម្រាប់ប្រទានកម្មជាកម្មសិទ្ធិជូនប្រជាពលរដ្ឋ ០៦ គ្រួសារ
- ផ្ទៃដីកាត់ចេញពីដីសម្បទានសេដ្ឋកិច្ច របស់ក្រុមហ៊ុន ហ្វ្រីនឈ័យ (ខេមបូឌា) ខូ លីមីតធីត សម្រាប់ប្រទានកម្មជាកម្មសិទ្ធិជូនប្រជាពលរដ្ឋ ៩៦ គ្រួសារ ។

មាត្រា ៣.-

ក្នុងពេលដំណើរការវាស់វែង និងបែងចែកជាក់ស្តែង គណៈកម្មាធិការគ្រប់គ្រងដីរដ្ឋខេត្តព្រះវិហារ ត្រូវកាត់ចេញនូវចំណែកដីមួយចំនួនសមស្រប ដើម្បីរក្សាទុកបម្រើផលប្រយោជន៍សាធារណៈជាអាទិ៍ ការអភិវឌ្ឍហេដ្ឋារចនាសម្ព័ន្ធរូបវន្ត និងសង្គម នៅក្នុងមូលដ្ឋាន ។

មាត្រា ៤.-

បទប្បញ្ញត្តិទាំងឡាយណា ដែលផ្ទុយពីអនុក្រឹត្យនេះត្រូវចាត់ទុកជានិរាករណ៍ ។

មាត្រា ៥.-

រដ្ឋមន្ត្រីទទួលបន្ទុកទីស្តីការគណៈរដ្ឋមន្ត្រី រដ្ឋមន្ត្រីក្រសួងមហាផ្ទៃ រដ្ឋមន្ត្រីក្រសួងសេដ្ឋកិច្ច និងហិរញ្ញវត្ថុ រដ្ឋមន្ត្រីក្រសួងរៀបចំដែនដី នគរូបនីយកម្ម និងសំណង់ រដ្ឋមន្ត្រីក្រសួងបរិស្ថាន រដ្ឋមន្ត្រីក្រសួងកសិកម្ម រុក្ខាប្រមាញ់ និងនេសាទ រដ្ឋមន្ត្រី រដ្ឋលេខាធិការគ្រប់ក្រសួង ស្ថាប័នពាក់ព័ន្ធ និងអភិបាលនៃគណៈអភិបាលខេត្តព្រះវិហារ ត្រូវអនុវត្តអនុក្រឹត្យនេះចាប់ពីថ្ងៃចុះហត្ថលេខាតទៅ ។

ធ្វើនៅរាជធានីភ្នំពេញ ថ្ងៃទី ០៥ ខែ មេសា ឆ្នាំ ២០១៣

នាយករដ្ឋមន្ត្រី

សម្តេចអគ្គមហាសេនាបតីតេជោ ហ៊ុន សែន

កន្លែងទទួល៖

- *ក្រសួងព្រះបរមរាជវាំង*
- *អគ្គលេខាធិការដ្ឋានក្រុមប្រឹក្សាធម្មនុញ្ញ*
- *អគ្គលេខាធិការដ្ឋានព្រឹទ្ធសភា*
- *អគ្គលេខាធិការដ្ឋានរដ្ឋសភា*
- *អគ្គលេខាធិការ រាជរដ្ឋាភិបាល*
- *អគ្គលេខាធិការដ្ឋានក្រុមប្រឹក្សាអភិវឌ្ឍន៍កម្ពុជា*
- *អគ្គលេខាធិការដ្ឋានអាជ្ញាធរជាតិដោះស្រាយវិវាទដីធ្លី*
- *ខុទ្ទកាល័យសម្តេចនាយករដ្ឋមន្ត្រី*
- *ដូចមាត្រា ៥*
- *រាជកិច្ច*
- *ឯកសារ-កាលប្បវត្តិ*

ព្រះរាជាណាចក្រកម្ពុជា

ជាតិ សាសនា ព្រះមហាក្សត្រ

រាជរដ្ឋាភិបាលកម្ពុជា

លេខ: ១៧៣ អនក្រ.បក

អនុក្រឹត្យ

ស្តីពី

ការកាត់ដីសរុបទំហំ ៩៩០,៨៤ ហិកតា នៅស្រុកវាលវែង ខេត្តពោធិ៍សាត់ ក្នុងនោះ កាត់ចេញពីដីដែនជម្រកសត្វព្រៃភ្នំសំកុស និងកាត់ចេញពីដីគម្របព្រៃឈើឆ្នាំ ២០០២ និងធ្វើអនុបយោគជាដីឯកជនរបស់រដ្ឋ សម្រាប់ធ្វើប្រទានកម្មជាកម្មសិទ្ធិ ជូនប្រជាពលរដ្ឋ ១៨៦ គ្រួសារ និងរក្សាទុកមួយចំណែកជាដីសាធារណៈរបស់រដ្ឋ

រាជរដ្ឋាភិបាល

- បានឃើញរដ្ឋធម្មនុញ្ញនៃព្រះរាជាណាចក្រកម្ពុជា
- បានឃើញព្រះរាជក្រឹត្យលេខ នស/រកត/០៩០៨/១០៥៥ ចុះថ្ងៃទី២៥ ខែកញ្ញា ឆ្នាំ២០០៨ ស្តីពីការតែងតាំងរាជរដ្ឋាភិបាលនៃព្រះរាជាណាចក្រកម្ពុជា
- បានឃើញព្រះរាជក្រមលេខ០២នសចុះថ្ងៃទី២០ ខែកក្កដា ឆ្នាំ១៩៩៤ ស្តីពីការរៀបចំនិងការប្រព្រឹត្តទៅនៃគណៈរដ្ឋមន្ត្រី
- បានឃើញព្រះរាជក្រមលេខ នស/រកម/០៦៩៩/០៩ ចុះថ្ងៃទី២៣ ខែមិថុនា ឆ្នាំ១៩៩៩ ដែលប្រកាសឲ្យប្រើច្បាប់ស្តីពីការបង្កើតក្រសួងរៀបចំដែនដី នគរូបនីយកម្ម និងសំណង់
- បានឃើញព្រះរាជក្រមលេខ នស/រកម/០១៩៦/១៣ ចុះថ្ងៃទី២៤ ខែមករា ឆ្នាំ១៩៩៦ ដែលប្រកាសឲ្យប្រើច្បាប់ ស្តីពីការបង្កើតក្រសួងកសិកម្ម រុក្ខាប្រមាញ់ និងនេសាទ
- បានឃើញព្រះរាជក្រមលេខ នស/រកម/០៨០១/១៤ ចុះថ្ងៃទី៣០ ខែសីហា ឆ្នាំ២០០១ ដែលប្រកាសឲ្យប្រើច្បាប់ភូមិបាល
- បានឃើញព្រះរាជក្រមលេខ នស/រកម/០៨០២/០១៦ ចុះថ្ងៃទី៣១ ខែសីហា ឆ្នាំ២០០២ ដែលប្រកាសឲ្យ ប្រើច្បាប់ស្តីពីព្រៃឈើ

- បានឃើញព្រះរាជក្រឹត្យលេខនស/រកត/០៨០៦/៣៣៩ ចុះថ្ងៃទី០៣ ខែសីហា ឆ្នាំ២០០៦ ស្តីពីគោលការណ៍ និងបញ្ញត្តិអន្តរកាលនៃការធ្វើអនុបយោគទ្រព្យសម្បត្តិសាធារណៈរបស់រដ្ឋនិងរបស់នីតិបុគ្គលសាធារណៈ
- បានឃើញព្រះរាជក្រឹត្យលេខ នស/រកត/០៤១៣/៣០៧ ចុះថ្ងៃទី ០៤ ខែ មេសា ឆ្នាំ ២០១៣
- បានឃើញអនុក្រឹត្យលេខ៦២ អនក្រ.បក ចុះថ្ងៃទី២០ ខែកក្កដា ឆ្នាំ១៩៩៩ ស្តីពីការរៀបចំ និងការប្រព្រឹត្តទៅរបស់ក្រសួងរៀបចំដែនដី នគរូបនីយកម្ម និងសំណង់
- បានឃើញអនុក្រឹត្យលេខ ១៧ អនក្រ.បក ចុះថ្ងៃទី០៧ ខែមេសា ឆ្នាំ២០០០ ស្តីពីការរៀបចំ និងការប្រព្រឹត្តទៅរបស់ក្រសួងកសិកម្ម រុក្ខាប្រមាញ់ និងនេសាទ
- បានឃើញអនុក្រឹត្យលេខ៨៨ អនក្រ.បក ចុះថ្ងៃទី០១ ខែធ្នូ ឆ្នាំ២០០០ ស្តីពីការបង្កើតក្រុមប្រឹក្សាគោលនយោបាយដីធ្លី
- បានឃើញអនុក្រឹត្យលេខ១១៨ អនក្រ.បក ចុះថ្ងៃទី០៧ ខែតុលា ឆ្នាំ២០០៥ ស្តីពីការគ្រប់គ្រងដីរដ្ឋ
- បានឃើញអនុក្រឹត្យលេខ១៤៦ អនក្រ.បកចុះថ្ងៃទី២៧ខែធ្នូ ឆ្នាំ២០០៥ ស្តីពីសម្បទានដីសេដ្ឋកិច្ច
- បានឃើញសារាចរលេខ ០២ សរ ចុះថ្ងៃទី២៦ ខែកុម្ភៈ ឆ្នាំ២០០៧ ស្តីពីការកាន់កាប់ដីរដ្ឋដោយខុសច្បាប់
- លិខិតលេខ ០៦៤៣ ខ.ពស ចុះថ្ងៃទី ១៩ ខែ មីនា ឆ្នាំ ២០១៣ របស់គណៈកម្មាធិការគ្រប់គ្រងដីរដ្ឋខេត្តពោធិ៍សាត់
- យោងតាមការចាំបាច់របស់រាជរដ្ឋាភិបាល

សម្រេច

មាត្រា ១.-

ត្រូវបានកាត់ផ្ទៃដីសរុបទំហំ ៩៩០,៨៤ ហិកតា ក្នុងនោះ (១) ទំហំ ៤៧៨,៦៩ ហិកតា កាត់ចេញពីដីដែនជម្រកសត្វព្រៃភ្នំសំកុស ដោយព្រះរាជក្រឹត្យលេខ នស/រកត/០៤១៣/៣០៧ ចុះថ្ងៃទី ០៤ ខែ មេសា ឆ្នាំ ២០១៣ និង (២) ទំហំ ៥១២,១៥ ហិកតា កាត់ចេញពីដីគម្របព្រៃឈើឆ្នាំ ២០០២ និងធ្វើអនុបយោគជាដីឯកជនរបស់រដ្ឋ សម្រាប់ធ្វើប្រទានកម្មទំហំ ៦០២,៩៦ ហិកតា ជាកម្មសិទ្ធិជូនប្រជាពលរដ្ឋ ១៨៦ គ្រួសារ និងទំហំ ៣៨៧,៨៨ ហិកតា រក្សាទុកជាដីសាធារណៈរបស់រដ្ឋ នៅភូមិក្រពើពីរក្រោម ឃុំក្រពើពីរ ស្រុកវាលវែង ខេត្តពោធិ៍សាត់ តាមប្រព័ន្ធកូអរដោណេ Project UTM Zone 48N Datum WGS 1984 និងមាននិយាមកាដូចកំណត់ក្នុងផែនទីឧបសម្ព័ន្ធនៃអនុក្រឹត្យនេះ ។

មាត្រា ២.-

ត្រូវបានប្រគល់អាណត្តិកាន់កាប់ និងបែងចែកដីរបស់រដ្ឋដូចមានចែងក្នុងមាត្រា ១ ជូនគណៈកម្មាធិការគ្រប់គ្រងដីរដ្ឋខេត្តពោធិ៍សាត់ ធ្វើការគ្រប់គ្រង និងប្រទានកម្មជាកម្មសិទ្ធិឯកជនជូនប្រជាពលរដ្ឋ ចំនួន ១៨៦ គ្រួសារ នៅភូមិក្រពើពីរក្រោម ឃុំក្រពើពីរ ស្រុកវាលវែង ខេត្តពោធិ៍សាត់ ។

មាត្រា ៣.-

ក្នុងពេលដំណើរការវាស់វែង និងបែងចែកជាក់ស្តែង គណៈកម្មាធិការគ្រប់គ្រងដីរដ្ឋខេត្តពោធិ៍សាត់ ត្រូវកាត់ចេញនូវចំណែកដីមួយចំនួនសមស្រប ដើម្បីរក្សាទុកសម្រាប់បម្រើផលប្រយោជន៍សាធារណៈ ជាអាទិ៍ការអភិវឌ្ឍហេដ្ឋារចនាសម្ព័ន្ធរូបវន្ត និងសង្គម នៅក្នុងមូលដ្ឋាន ។

មាត្រា ៤.-

បទប្បញ្ញត្តិទាំងឡាយណា ដែលផ្ទុយពីអនុក្រឹត្យនេះត្រូវចាត់ទុកជានិរាករណ៍ ។

មាត្រា ៥.-

រដ្ឋមន្ត្រីទទួលបន្ទុកទីស្តីការគណៈរដ្ឋមន្ត្រី រដ្ឋមន្ត្រីក្រសួងមហាផ្ទៃ រដ្ឋមន្ត្រីក្រសួងសេដ្ឋកិច្ចនិងហិរញ្ញវត្ថុ រដ្ឋមន្ត្រីក្រសួងរៀបចំដែនដី នគរូបនីយកម្ម និងសំណង់ រដ្ឋមន្ត្រីក្រសួងបរិស្ថាន រដ្ឋមន្ត្រីក្រសួងកសិកម្ម រុក្ខាប្រមាញ់ និងនេសាទ រដ្ឋមន្ត្រី រដ្ឋលេខាធិការគ្រប់ក្រសួង ស្ថាប័នពាក់ព័ន្ធ និងអភិបាលនៃគណៈអភិបាលខេត្តពោធិ៍សាត់ ត្រូវអនុវត្តអនុក្រឹត្យនេះចាប់ពីថ្ងៃចុះហត្ថលេខាតទៅ។

ធ្វើនៅរាជធានីភ្នំពេញ ថ្ងៃទី ០៥ ខែមេសា ឆ្នាំ២០១៣

នាយករដ្ឋមន្ត្រី

សម្តេចអគ្គមហាសេនាបតីតេជោ ហ៊ុន សែន

កន្លែងទទួល៖

- *ក្រសួងព្រះបរមរាជវាំង*
- *អគ្គលេខាធិការដ្ឋានក្រុមប្រឹក្សាធម្មនុញ្ញ*
- *អគ្គលេខាធិការដ្ឋានព្រឹទ្ធសភា*
- *អគ្គលេខាធិការដ្ឋានរដ្ឋសភា*
- *អគ្គលេខាធិការ រាជរដ្ឋាភិបាល*
- *អគ្គលេខាធិការដ្ឋានក្រុមប្រឹក្សាអភិវឌ្ឍន៍កម្ពុជា*
- *អគ្គលេខាធិការដ្ឋានអាជ្ញាធរជាតិដោះស្រាយវិវាទដីធ្លី*
- *ខុទ្ទកាល័យសម្តេចនាយករដ្ឋមន្ត្រី*
- *ដូចមាត្រា ៥*
- *រាជកិច្ច*
- *ឯកសារកាលប្បវត្តិ*

ព្រះរាជាណាចក្រកម្ពុជា

ជាតិ សាសនា ព្រះមហាក្សត្រ

រាជរដ្ឋាភិបាលកម្ពុជា

លេខ: ១៦៤ . អនក្រ . បក

អនុក្រឹត្យ

ស្តីពីការធ្វើវិសោធនកម្ម
អនុក្រឹត្យអនុបយោគប្តូរចំណាត់ថ្នាក់
ពីទ្រព្យសម្បត្តិសាធារណៈរបស់រដ្ឋ មកជាទ្រព្យសម្បត្តិឯកជនរបស់រដ្ឋ
នូវទីតាំងអតីតស្ថានីយ៍វិទ្យុផ្សាយ ខេត្តព្រះសីហនុ របស់ក្រសួងប្រៃសណីយ៍ និងទូរគមនាគមន៍

រាជរដ្ឋាភិបាល

- បានឃើញរដ្ឋធម្មនុញ្ញនៃព្រះរាជាណាចក្រកម្ពុជា
- បានឃើញព្រះរាជក្រឹត្យលេខ នស/រកត /០៩០៨ /១០៥៥ ចុះថ្ងៃទី២៥ ខែកញ្ញា ឆ្នាំ២០០៨ ស្តីពីការតែងតាំងរាជរដ្ឋាភិបាល នៃព្រះរាជាណាចក្រកម្ពុជា
- បានឃើញព្រះរាជក្រមលេខ ០២/នស/៩៤ ចុះថ្ងៃទី ២០ ខែ កក្កដា ឆ្នាំ ១៩៩៤ ដែលប្រកាសឱ្យប្រើស្តីពីការរៀបចំ និងការប្រព្រឹត្តទៅនៃគណៈរដ្ឋមន្ត្រី
- បានឃើញព្រះរាជក្រមលេខ នស/រកម /០៨០១ /១៤ ចុះថ្ងៃទី ៣០ ខែ សីហា ឆ្នាំ ២០០១ ដែល ប្រកាសឱ្យប្រើច្បាប់ភូមិបាល នៃព្រះរាជាណាចក្រកម្ពុជា
- បានឃើញព្រះរាជក្រមលេខ នស/រកម /០៨០៦ /៣៣៩ ចុះថ្ងៃទី ០៣ ខែ សីហា ឆ្នាំ ២០០៦ ស្តីពីគោលការណ៍និងបញ្ញត្តិអន្តរកាលនៃការធ្វើអនុបយោគទ្រព្យសម្បត្តិសាធារណៈរបស់រដ្ឋ និងរបស់នីតិបុគ្គលសាធារណៈ
- បានឃើញអនុក្រឹត្យលេខ ១២៩ អនក្រ.បក ចុះថ្ងៃទី ២៧ ខែ វិច្ឆិកា ឆ្នាំ ២០០៦ ស្តីពីវិធាន និងនីតិវិធីនៃការធ្វើអនុបយោគទ្រព្យសម្បត្តិសាធារណៈរបស់រដ្ឋ និងរបស់នីតិបុគ្គលសាធារណៈ
- អនុក្រឹត្យលេខ ១៥ អនក្រ.បក ចុះថ្ងៃទី២៦ ខែមករា ឆ្នាំ២០១២ ស្តីពីការធ្វើអនុបយោគ
- តាមសំណើ របស់ក្រសួងប្រៃសណីយ៍ និងទូរគមនាគមន៍

សម្រេច

មាត្រា ១ :-

ត្រូវបានធ្វើវិសោធនកម្មមាត្រា១ចំណុច២នៃអនុក្រឹត្យលេខ ១៥អនក្រ.បក ចុះថ្ងៃទី២៦ ខែមករា ឆ្នាំ២០១២ ស្តីពីការធ្វើអនុបយោគ ដោយប្តូរទំហំទីតាំងអតីតស្ថានីយ៍វិទ្យុផ្សាយ ស្ថិតនៅខណ្ឌមិត្តភាព ខេត្តព្រះសីហនុ

នៃក្រសួងប្រៃសណីយ៍ និងទូរគមនាគមន៍ពី ២០០.០០០ ម៉ែត្រក្រឡា មកជា ២២៨.០១៦ ម៉ែត្រក្រឡា។

មាត្រា ២ :-

រាល់ខ្លឹមសារទាំងឡាយណានៃអនុក្រឹត្យលេខ ១៥អនក្រ.បក ចុះថ្ងៃទី២៦ ខែមករា ឆ្នាំ២០១២ ស្តីពីការធ្វើអនុបយោគរបស់រដ្ឋដែលមិនមានការកែតម្រូវនៅមានសុពលភាពអនុវត្ត ស្របតាមគោលការណ៍កំណត់របស់រាជរដ្ឋាភិបាល។

មាត្រា ៣ :-

បទបញ្ញត្តិទាំងឡាយណាដែលមានខ្លឹមសារផ្ទុយនឹងអនុក្រឹត្យនេះត្រូវចាត់ទុកជានិរាករណ៍ ។

មាត្រា ៤ :-

រដ្ឋមន្ត្រីទទួលបន្ទុកទីស្តីការគណៈរដ្ឋមន្ត្រី រដ្ឋមន្ត្រីក្រសួងប្រៃសណីយ៍ និងទូរគមនាគមន៍ រដ្ឋមន្ត្រីក្រសួងសេដ្ឋកិច្ច និងហិរញ្ញវត្ថុ រដ្ឋមន្ត្រី រដ្ឋលេខាធិការគ្រប់ក្រសួង ស្ថាប័នពាក់ព័ន្ធ ត្រូវអនុវត្តអនុក្រឹត្យនេះឱ្យមានប្រសិទ្ធភាពចាប់ពីថ្ងៃចុះហត្ថលេខាតទៅ។

រាជធានីភ្នំពេញ, ថ្ងៃទី ១១ ខែ មេសា ឆ្នាំ២០១៣

នាយករដ្ឋមន្ត្រី

សម្តេចអគ្គមហាសេនាបតីតេជោ ហ៊ុន សែន

កន្លែងទទួល :

- ក្រសួងព្រះបរមរាជវាំង
- អគ្គលេខាធិការដ្ឋាន ក្រុមប្រឹក្សាធម្មនុញ្ញ
- អគ្គលេខាធិការដ្ឋាន ព្រឹទ្ធសភា
- អគ្គលេខាធិការដ្ឋាន រដ្ឋសភា
- អគ្គលេខាធិការដ្ឋាន រាជរដ្ឋាភិបាល
- ខុទ្ទកាល័យសម្តេចអគ្គមហាសេនាបតីតេជោ នាយករដ្ឋមន្ត្រី
- ដូចមាត្រា ៤
- ឯកសារ-កាលប្បវត្តិ

ព្រះរាជាណាចក្រកម្ពុជា

ជាតិ សាសនា ព្រះមហាក្សត្រ

រាជរដ្ឋាភិបាលកម្ពុជា

លេខ: ៦៣ អនក្រ.បក

អនុក្រឹត្យ

ស្តីពីការតែងតាំងមន្ត្រីរាជការ

រាជរដ្ឋាភិបាល

- បានឃើញរដ្ឋធម្មនុញ្ញ នៃព្រះរាជាណាចក្រកម្ពុជា
- បានឃើញព្រះរាជក្រឹត្យ លេខ នស/រកត/០៩០៨/១០៥៥ ចុះថ្ងៃទី ២៥ ខែ កញ្ញា ឆ្នាំ២០០៨ ស្តីពីការតែងតាំងរាជរដ្ឋាភិបាល នៃព្រះរាជាណាចក្រកម្ពុជា
- បានឃើញព្រះរាជក្រម លេខ ០២/នស/៩៤ ចុះថ្ងៃទី ២០ ខែ កក្កដា ឆ្នាំ ១៩៩៤ ដែលប្រកាសឲ្យប្រើច្បាប់ស្តីពីការរៀបចំ និងការប្រព្រឹត្តទៅ នៃគណៈរដ្ឋមន្ត្រី
- បានឃើញព្រះរាជក្រម លេខ នស/រកម/០១០៥/០០១ ចុះថ្ងៃទី ១៧ ខែ មករា ឆ្នាំ ២០០៥ ដែលប្រកាសឲ្យប្រើច្បាប់ស្តីពីការបង្កើតក្រសួងសង្គមកិច្ច អតីតយុទ្ធជន និងយុវនីតិសម្បទា
- បានឃើញអនុក្រឹត្យ លេខ ៥៤ អនក្រ.បក ចុះថ្ងៃទី ២៤ ខែ មីនា ឆ្នាំ២០១១ ស្តីពីការរៀបចំនិងប្រព្រឹត្តទៅរបស់ក្រសួងសង្គមកិច្ច អតីតយុទ្ធជន និងយុវនីតិសម្បទា
- យោងតាមសំណើរបស់រដ្ឋមន្ត្រីក្រសួងសង្គមកិច្ច អតីតយុទ្ធជន និងយុវនីតិសម្បទា

សម្រេច

មាត្រា ១ : ត្រូវបានតែងតាំងលោក **អាន ហ៊ាន** ជាទីប្រឹក្សាក្រសួងសង្គមកិច្ច អតីតយុទ្ធជន និងយុវនីតិសម្បទា មានឋានៈស្មើប្រធាននាយកដ្ឋាន។

មាត្រា ២ : រដ្ឋមន្ត្រីទទួលបន្ទុកទីស្តីការគណៈរដ្ឋមន្ត្រី រដ្ឋមន្ត្រីក្រសួងសេដ្ឋកិច្ច និងហិរញ្ញវត្ថុ រដ្ឋមន្ត្រីក្រសួងសង្គមកិច្ច អតីតយុទ្ធជន និងយុវនីតិសម្បទា រដ្ឋលេខាធិការនៃរដ្ឋលេខាធិការដ្ឋានមុខងារសាធារណៈ រដ្ឋមន្ត្រី រដ្ឋលេខាធិការ គ្រប់ក្រសួង ស្ថាប័ន ដែលពាក់ព័ន្ធ និងសាមីខ្លួន ដូចមានចែងក្នុងមាត្រា ១ ត្រូវអនុវត្តអនុក្រឹត្យនេះ ចាប់ពីថ្ងៃចុះហត្ថលេខាតទៅ។

រាជធានីភ្នំពេញ ថ្ងៃទី២៤ ខែមករា ឆ្នាំ២០១៣

នាយករដ្ឋមន្ត្រី

សម្តេចអគ្គមហាសេនាបតីតេជោ ហ៊ុន សែន

កន្លែងទទួល៖

- ក្រសួងព្រះបរមរាជវាំង
- អគ្គលេខាធិការដ្ឋានព្រឹទ្ធសភា
- អគ្គលេខាធិការដ្ឋានរដ្ឋសភា
- អគ្គលេខាធិការរាជរដ្ឋាភិបាល
- ខុទ្ទកាល័យសម្តេចនាយករដ្ឋមន្ត្រី
- ខុទ្ទកាល័យឧបនាយករដ្ឋមន្ត្រី
- ដូចមាត្រា ២
- រាជកិច្ច
- ឯកសារ-កាលប្បវត្តិ

ព្រះរាជាណាចក្រកម្ពុជា

ជាតិ សាសនា ព្រះមហាក្សត្រ

រាជរដ្ឋាភិបាលកម្ពុជា

លេខ: ៦៤ អនក្រ.បក

អនុក្រឹត្យ

ស្តីពីការតែងតាំងមន្ត្រីរាជការ

រាជរដ្ឋាភិបាល

- បានឃើញរដ្ឋធម្មនុញ្ញ នៃព្រះរាជាណាចក្រកម្ពុជា
- បានឃើញព្រះរាជក្រឹត្យ លេខ នស / រកត / ០៩០៨ / ១០៥៥ ចុះថ្ងៃទី ២៥ ខែ កញ្ញា ឆ្នាំ ២០០៨ ស្តីពីការតែងតាំងរាជរដ្ឋាភិបាលនៃព្រះរាជាណាចក្រកម្ពុជា
- បានឃើញព្រះរាជក្រមលេខ ០២ / នស / ៩៤ ចុះថ្ងៃទី ២០ ខែ កក្កដា ឆ្នាំ ១៩៩៤ ដែលប្រកាសឱ្យប្រើច្បាប់ស្តីពីការរៀបចំ និងការប្រព្រឹត្តទៅនៃគណៈរដ្ឋមន្ត្រី
- បានឃើញព្រះរាជក្រមលេខ នស/រកម/០៦៩៩/០៩ ចុះថ្ងៃទី ២៣ ខែ មិថុនា ឆ្នាំ ១៩៩៩ ដែលប្រកាសអោយប្រើច្បាប់ស្តីពីការបង្កើតក្រសួងរៀបចំដែនដី នគរូបនីយកម្ម និងសំណង់
- បានឃើញអនុក្រឹត្យលេខ ៦២ អនក្រ.បក ចុះថ្ងៃទី ២០ ខែ កក្កដា ឆ្នាំ ១៩៩៩ ស្តីពីការរៀបចំ និងការប្រព្រឹត្តទៅរបស់ក្រសួងរៀបចំដែនដី នគរូបនីយកម្ម និងសំណង់
- យោងតាមសំណើរបស់រដ្ឋមន្ត្រីក្រសួងរៀបចំដែនដី នគរូបនីយកម្ម និងសំណង់

សម្រេច

មាត្រា ១ : តែងតាំងលោក **ខូ សួស្តី** ជាទីប្រឹក្សាក្រសួងរៀបចំដែនដី នគរូបនីយកម្ម និងសំណង់ មានឋានៈស្មើអគ្គនាយករង ។

មាត្រា ២ : រដ្ឋមន្ត្រីទទួលបន្ទុកទីស្តីការគណៈរដ្ឋមន្ត្រី រដ្ឋមន្ត្រីក្រសួងសេដ្ឋកិច្ច និងហិរញ្ញវត្ថុ រដ្ឋមន្ត្រីក្រសួងរៀបចំដែនដី នគរូបនីយកម្ម និងសំណង់ រដ្ឋលេខាធិការនៃរដ្ឋលេខាធិការដ្ឋានមុខងារសាធារណៈ រដ្ឋមន្ត្រី រដ្ឋលេខាធិការគ្រប់ក្រសួង ស្ថាប័នដែលពាក់ព័ន្ធ និងសាមីខ្លួនដូចមានចែងក្នុងមាត្រា ១ ត្រូវអនុវត្តអនុក្រឹត្យនេះ ចាប់ពីថ្ងៃចុះហត្ថលេខាតទៅ ៕

រាជធានីភ្នំពេញ ថ្ងៃទី ២៨ ខែ មករា ឆ្នាំ ២០១៣

នាយករដ្ឋមន្ត្រី

សម្តេចអគ្គមហាសេនាបតីតេជោ ហ៊ុន សែន

កន្លែងទទួល :

- ក្រសួងព្រះបរមរាជវាំង
- អគ្គលេខាធិការដ្ឋានព្រឹទ្ធសភា
- អគ្គលេខាធិការដ្ឋានរដ្ឋសភា
- អគ្គលេខាធិការរាជរដ្ឋាភិបាល
- ខុទ្ទកាល័យសម្តេចនាយករដ្ឋមន្ត្រី
- ខុទ្ទកាល័យឧបនាយករដ្ឋមន្ត្រី
- ដូចមាត្រា ២
- រាជកិច្ច
- ឯកសារ-កាលប្បវត្តិ

ព្រះរាជាណាចក្រកម្ពុជា
ជាតិ សាសនា ព្រះមហាក្សត្រ

រាជរដ្ឋាភិបាលកម្ពុជា
លេខៈ ៦៥ អនក្រ.បក

អនុក្រឹត្យ
ស្តីពី
ការប្រគល់ភារកិច្ចជូនមន្ត្រីរាជការ

រាជរដ្ឋាភិបាល

- បានឃើញរដ្ឋធម្មនុញ្ញនៃព្រះរាជាណាចក្រកម្ពុជា
- បានឃើញព្រះរាជក្រឹត្យលេខ នស/រកត/០៩០៨/១០៥៥ ចុះថ្ងៃទី ២៥ ខែ កញ្ញា ឆ្នាំ ២០០៨ ស្តីពី ការតែងតាំងរាជរដ្ឋាភិបាលនៃព្រះរាជាណាចក្រកម្ពុជា
- បានឃើញព្រះរាជក្រមលេខ ០២/នស/៩៤ ចុះថ្ងៃទី ២០ ខែ កក្កដា ឆ្នាំ ១៩៩៤ ដែលប្រកាសឲ្យប្រើច្បាប់ស្តីពីការរៀបចំនិងការប្រព្រឹត្តទៅនៃគណៈរដ្ឋមន្ត្រី
- បានឃើញព្រះរាជក្រមលេខ នស/រកម/០១៩៦/១៨ ចុះថ្ងៃទី ២៤ ខែ មករា ឆ្នាំ ១៩៩៦ ដែលប្រកាសឲ្យប្រើច្បាប់ស្តីពីការបង្កើតក្រសួងព័ត៌មាន
- បានឃើញអនុក្រឹត្យលេខ ៧០ អនក្រ.បក ចុះថ្ងៃទី ០៥ ខែ សីហា ឆ្នាំ ១៩៩៩ ស្តីពីការរៀបចំ និងការប្រព្រឹត្តទៅរបស់ក្រសួងព័ត៌មាន
- បានឃើញអនុក្រឹត្យលេខ ៦៣ អនក្រ.បក ចុះថ្ងៃទី ០៨ ខែ កញ្ញា ឆ្នាំ ២០០៣ ស្តីពីការគ្រប់គ្រងការអនុវត្ត ការផ្លាស់ប្តូរក្របខ័ណ្ឌ ឋានន្តរស័ក្តិ និងថ្នាក់របស់មន្ត្រីរាជការស៊ីវិល
- តាមសំណើរបស់រដ្ឋមន្ត្រីក្រសួងព័ត៌មាន

សម្រេច

មាត្រា ១ : ត្រូវបានប្រគល់ភារកិច្ចជូនលោក **ឃឹម រ័ត្ន** ឲ្យបំពេញមុខងារជាអគ្គនាយករង អគ្គនាយកដ្ឋានព័ត៌មាន និងសោតទស្សន៍ នៃក្រសួងព័ត៌មាន ។

មាត្រា ២ : រដ្ឋមន្ត្រីទទួលបន្ទុកទីស្តីការគណៈរដ្ឋមន្ត្រី រដ្ឋមន្ត្រីក្រសួងសេដ្ឋកិច្ច និងហិរញ្ញវត្ថុ រដ្ឋមន្ត្រីក្រសួងព័ត៌មាន រដ្ឋលេខាធិការនៃរដ្ឋលេខាធិការដ្ឋានមុខងារសាធារណៈ រដ្ឋមន្ត្រី រដ្ឋលេខាធិការ គ្រប់ក្រសួង ស្ថាប័នពាក់ព័ន្ធ និងសាមីខ្លួនដូចមានចែងក្នុងមាត្រា ១ ត្រូវទទួលបន្ទុកអនុវត្តអនុក្រឹត្យនេះ ចាប់ពីថ្ងៃចុះហត្ថលេខាតទៅ ។

រាជធានីភ្នំពេញ ថ្ងៃទី [illegible] ខែមករា ឆ្នាំ ២០១៣

នាយករដ្ឋមន្ត្រី

សម្តេចអគ្គមហាសេនាបតីតេជោ ហ៊ុន សែន

កន្លែងទទួល
-ក្រសួងព្រះបរមរាជវាំង
-អគ្គលេខាធិការដ្ឋានព្រឹទ្ធសភា
-អគ្គលេខាធិការដ្ឋានរដ្ឋសភា
-អគ្គលេខាធិការរាជរដ្ឋាភិបាល
-ខុទ្ទកាល័យសម្តេចនាយករដ្ឋមន្ត្រី
-ខុទ្ទកាល័យឧបនាយករដ្ឋមន្ត្រី
-ដូចមាត្រា ២
-រាជកិច្ច
-ឯកសារ-កាលប្បវត្តិ

ព្រះរាជាណាចក្រកម្ពុជា

ជាតិ សាសនា ព្រះមហាក្សត្រ

រាជរដ្ឋាភិបាលកម្ពុជា

លេខ: ៦៧ អនក្រ.បក

អនុក្រឹត្យ

ស្តីពីការជូនមេដាយមុនីសារាភ័ណ្ឌ

រាជរដ្ឋាភិបាល

-បានឃើញរដ្ឋធម្មនុញ្ញ នៃព្រះរាជាណាចក្រកម្ពុជា

-បានឃើញព្រះរាជក្រឹត្យ លេខ នស/រកត/០៩០៨/១០៥៥ ចុះថ្ងៃទី ២៥ ខែ កញ្ញា ឆ្នាំ ២០០៨ ស្តីពីការតែងតាំងរាជរដ្ឋាភិបាល នៃព្រះរាជាណាចក្រកម្ពុជា

-បានឃើញព្រះរាជក្រម លេខ ០២/នស/៩៤ ចុះថ្ងៃទី ២០ ខែ កក្កដា ឆ្នាំ ១៩៩៤ ដែលប្រកាសអោយប្រើច្បាប់ស្តីពីការរៀបចំ និងការប្រព្រឹត្តទៅ នៃគណៈរដ្ឋមន្ត្រី

-បានឃើញព្រះរាជក្រឹត្យ លេខ ជស/រកត/១០៩៥/០១ ចុះថ្ងៃទី ០៥ ខែ តុលា ឆ្នាំ ១៩៩៥ ស្តីពីការបង្កើតនិងប្រើប្រាស់គ្រឿងឥស្សរិយយស នៃព្រះរាជាណាចក្រកម្ពុជា

-តាមសំណើរបស់រដ្ឋមន្ត្រីក្រសួងសុខាភិបាល

សម្រេច

មាត្រា ១.-

ត្រូវបានបំពាក់ **មេដាយមុនីសារាភ័ណ្ឌ ថ្នាក់ ធិបឌិន្ទ** ចំនួន ០១គ្រឿង ជូនលោក **ប៊ូមីកុមារ ជេកាណាថាន់** ប្រធានគម្រោងសុខភាពផ្លូវចិត្តកុមារអង្គការការីតាសកម្ពុជា ដែលបានបរិច្ចាគកម្លាំងកាយ-ចិត្ត ព្រមទាំងធនធាន ចូលរួមជួយកសាងអគារផ្នែកឯកទេសសុខភាពផ្លូវចិត្តកុមារ និងវ័យជំទង់ និងជួយបណ្តុះបណ្តាលបច្ចេកទេស ដល់គ្រូពេទ្យក្នុងមន្ទីរពេទ្យជ័យជំនះ នៃមន្ទីរសុខាភិបាលខេត្តកណ្តាល កន្លងមក សម្រេចបានលទ្ធផលល្អប្រសើរ។

មាត្រា ២.-

រដ្ឋមន្ត្រីទទួលបន្ទុកទីស្តីការគណៈរដ្ឋមន្ត្រី និង រដ្ឋមន្ត្រីក្រសួងសុខាភិបាល ត្រូវអនុវត្តអនុក្រឹត្យនេះ អោយទទួលបានលទ្ធផលល្អ ។

រាជធានីភ្នំពេញ ថ្ងៃទី ២៣ ខែ ៤ ឆ្នាំ ២០១៣

នាយករដ្ឋមន្ត្រី

សម្តេចអគ្គមហាសេនាបតីតេជោ ហ៊ុន សែន

កន្លែងទទួល:

-ក្រសួងព្រះបរមរាជវាំង
-អគ្គលេខាធិការដ្ឋានព្រឹទ្ធសភា
-អគ្គលេខាធិការដ្ឋានរដ្ឋសភា
-អគ្គលេខាធិការរាជរដ្ឋាភិបាល
-ខុទ្ទកាល័យសម្តេចនាយករដ្ឋមន្ត្រី
-ដូចមាត្រា១ និងមាត្រា២
-រាជកិច្ច
-ឯកសារ-កាលប្បវត្តិ

ព្រះរាជាណាចក្រកម្ពុជា

ជាតិ សាសនា ព្រះមហាក្សត្រ

រាជរដ្ឋាភិបាលកម្ពុជា

លេខ: ៦៣ អនក្រ.បក

អនុក្រឹត្យ
ស្តីពីការជូនមេដាយសហមេត្រី

រាជរដ្ឋាភិបាល

-បានឃើញរដ្ឋធម្មនុញ្ញ នៃព្រះរាជាណាចក្រកម្ពុជា

-បានឃើញព្រះរាជក្រឹត្យ លេខ នស/រកត/០៩០៨/១០៥៥ ចុះថ្ងៃទី ២៥ ខែ កញ្ញា ឆ្នាំ ២០០៨ ស្តីពីការតែងតាំងរាជរដ្ឋាភិបាល នៃព្រះរាជាណាចក្រកម្ពុជា

-បានឃើញព្រះរាជក្រម លេខ ០២/នស/៩៤ ចុះថ្ងៃទី ២០ ខែ កក្កដា ឆ្នាំ ១៩៩៤ ដែលប្រកាសអោយប្រើច្បាប់ស្តីពីការរៀបចំ និងការប្រព្រឹត្តទៅ នៃគណៈរដ្ឋមន្ត្រី

-បានឃើញព្រះរាជក្រឹត្យ លេខ ជស/រកត/១០៩៥/០១ ចុះថ្ងៃទី ០៥ ខែ តុលា ឆ្នាំ ១៩៩៥ ស្តីពីការបង្កើត និងប្រើប្រាស់គ្រឿងឥស្សរិយយស នៃព្រះរាជាណាចក្រកម្ពុជា

-តាមសំណើរបស់រដ្ឋមន្ត្រីក្រសួងសុខាភិបាល

សម្រេច

មាត្រា ១.-

ត្រូវបានបំពាក់ **មេដាយសហមេត្រី** តាមលំដាប់ថ្នាក់ ចំនួន ០៣គ្រឿង ជូន មូលនិធិ ម្ចាស់ជំនួយ ដែលបានបរិច្ចាគកម្លាំងកាយ-ចិត្ត ព្រមទាំងធនធាន ចូលរួមជួយកសាងអគារផ្នែកឯកទេសសុខភាពផ្លូវចិត្តកុមារ និងវ័យជំទង់ និងជួយបណ្តុះបណ្តាលបច្ចេកទេស ដល់គ្រូពេទ្យក្នុងមន្ទីរពេទ្យជ័យជំនះ នៃមន្ទីរសុខាភិបាលខេត្តកណ្តាល កន្លងមកសម្រេចបានលទ្ធផលល្អប្រសើរ ដូចមានរាយនាមខាងក្រោម៖

ក-មេដាយសហមេត្រី ថ្នាក់ ធិបឌិន្ទ

-មូលនិធិ IBSA trust fund (Indian Brasil South of Africa Fund)

ខ-មេដាយសហមេត្រី ថ្នាក់ អស្សប្រិទ្ធិ

១-អ្នកស្រី ម៉ា លីស	ម្ចាស់ជំនួយ
២-លោក រ៉ាម៉ាលីនហ្គាមណាតារ៉ាជេន	ស្ថាបត្យករអង្គការការីតាសកម្ពុជា

មាត្រា ២.-

រដ្ឋមន្ត្រីទទួលបន្ទុកទីស្តីការគណៈរដ្ឋមន្ត្រី និង រដ្ឋមន្ត្រីក្រសួងសុខាភិបាល ត្រូវអនុវត្តអនុក្រឹត្យនេះ អោយទទួលបានលទ្ធផលល្អ ។

រាជធានីភ្នំពេញ ថ្ងៃទី ២៣ ខែ មករា ឆ្នាំ ២០១៣

នាយករដ្ឋមន្ត្រី

សម្តេចអគ្គមហាសេនាបតីតេជោ ហ៊ុន សែន

កន្លែងទទួល:

-ក្រសួងព្រះបរមរាជវាំង
-អគ្គលេខាធិការដ្ឋានព្រឹទ្ធសភា
-អគ្គលេខាធិការដ្ឋានរដ្ឋសភា
-អគ្គលេខាធិការរាជរដ្ឋាភិបាល
-ខុទ្ទកាល័យសម្តេចនាយករដ្ឋមន្ត្រី
-ដូចមាត្រា១ និងមាត្រា២
-រាជកិច្ច
-ឯកសារ-កាលប្បវត្តិ

ព្រះរាជាណាចក្រកម្ពុជា
ជាតិ សាសនា ព្រះមហាក្សត្រ

រាជរដ្ឋាភិបាលកម្ពុជា
លេខៈ..៧៨..អនក្រ..បក

អនុក្រឹត្យ
ស្តីពី
ការដំឡើងឋានន្តរស័ក្តិនាយនគរបាលជាន់ខ្ពស់

រាជរដ្ឋាភិបាល

- បានឃើញរដ្ឋធម្មនុញ្ញ នៃព្រះរាជាណាចក្រកម្ពុជា
- បានឃើញព្រះរាជក្រឹត្យលេខ នស/រកត/០៩០៨/១០៥៥ ចុះថ្ងៃទី ២៥ ខែ កញ្ញា ឆ្នាំ ២០០៨ ស្តីពីការតែងតាំងរាជរដ្ឋាភិបាល នៃព្រះរាជាណាចក្រកម្ពុជា
- បានឃើញព្រះរាជក្រមលេខ ០២/នស/៩៤ ចុះថ្ងៃទី ២០ ខែ កក្កដា ឆ្នាំ ១៩៩៤ ដែលប្រកាសឲ្យប្រើច្បាប់ ស្តីពីការរៀបចំ និងការប្រព្រឹត្តទៅ នៃគណៈរដ្ឋមន្ត្រី
- បានឃើញព្រះរាជក្រមលេខ នស/រកម/០១៩៦/០៨ ចុះថ្ងៃទី ២៤ ខែ មករា ឆ្នាំ ១៩៩៦ ដែលប្រកាសឲ្យប្រើច្បាប់ស្តីពីការបង្កើតក្រសួងមហាផ្ទៃ
- បានឃើញព្រះរាជក្រឹត្យលេខ នស/រកត/០៥០១/១៧៨ ចុះថ្ងៃទី ២២ ខែ ឧសភា ឆ្នាំ ២០០១ ស្តីពីលក្ខន្តិកៈដោយឡែក នៃក្របខ័ណ្ឌមន្ត្រីនគរបាលជាតិកម្ពុជា
- បានឃើញអនុក្រឹត្យលេខ ១៦ អនក្រ ចុះថ្ងៃទី ២០ ខែ ធ្នូ ឆ្នាំ ១៩៩៣ ស្តីពីការរៀបចំ និងការប្រព្រឹត្តទៅ នៃក្រសួងមហាផ្ទៃ
- យោងតាមសំណើរបស់រដ្ឋមន្ត្រីក្រសួងមហាផ្ទៃ

សម្រេច

មាត្រា ១ : ត្រូវបានដំឡើងឋានន្តរស័ក្តិថ្នាក់ **វរសេនីយ៍ឯក** ជូននាយនគរបាលជាន់ខ្ពស់ នៃក្រសួងមហាផ្ទៃ ៖

១- លោកវរសេនីយ៍ទោ **ពៅ មុន្នី** អត្តលេខ ០៨៧៥
២- លោកវរសេនីយ៍ទោ **ម៉ែន យ៉ា** អត្តលេខ ០៥៦៩៥
៣- លោកវរសេនីយ៍ទោ **ភខ ម៉ិនលី** អត្តលេខ ០៥៤៨៦
៤- លោកវរសេនីយ៍ទោ **ទូច យុទ្ធា** អត្តលេខ ០៥៥២៥
៥- លោកវរសេនីយ៍ទោ **កែម សារឿន** អត្តលេខ ០៥៨៧៨
៦- លោកវរសេនីយ៍ទោ **យ៉េខ ម៉ិនណា** អត្តលេខ ០១៤៨១

៧- លោកវរសេនីយ៍ទោ	**ទ្រស សុខជា**	អត្តលេខ	០១៤៦៩
៨- លោកវរសេនីយ៍ទោ	**អ៊ួន សុផេន**	អត្តលេខ	០៥៣០៤
៩- លោកវរសេនីយ៍ទោ	**ឆាត់ ឃិន**	អត្តលេខ	០១២០០
១០- លោកវរសេនីយ៍ទោ	**គង់ ម៉េងឃាង**	អត្តលេខ	០១២០៣
១១- លោកវរសេនីយ៍ទោ	**អ៊ុច គាំ**	អត្តលេខ	០៨៤៧៩
១២- លោកវរសេនីយ៍ទោ	**ម៉ម ភាម៉ាល់**	អត្តលេខ	១៣០៦៣
១៣- លោកវរសេនីយ៍ទោ	**ឃុំ ម៉ុនហេង**	អត្តលេខ	០៩៧៩៤
១៤- លោកវរសេនីយ៍ទោ	**គីម ទ្រីទូច**	អត្តលេខ	០៥៣១២
១៥- លោកវរសេនីយ៍ទោ	**ភុយ ចក់**	អត្តលេខ	៣១៦៥៨
១៦- លោកវរសេនីយ៍ទោ	**លី សុចិត្ត័យ**	អត្តលេខ	០៧៥៩៩
១៧- លោកវរសេនីយ៍ទោ	**ខឹម ខុន**	អត្តលេខ	០៨៥៨
១៨- លោកវរសេនីយ៍ទោ	**សំរិទ្ធ ណារ៉ែត**	អត្តលេខ	០៨៥២
១៩- លោកវរសេនីយ៍ទោ	**លី តុងហ៊ុយ**	អត្តលេខ	០៧៩០
២០- លោកវរសេនីយ៍ទោ	**ហុក នៃអៀង**	អត្តលេខ	០១៣១១
២១- លោកវរសេនីយ៍ទោ	**សត ណាពេញ**	អត្តលេខ	០៨០២៨
២២- លោកវរសេនីយ៍ទោ	**ទ៉ាត់ អរុណរ៉ា**	អត្តលេខ	១២១៥៦
២៣- លោកវរសេនីយ៍ទោ	**ហាម ម៉ុនឆៃល**	អត្តលេខ	០៥៤៨២
២៤- លោកវរសេនីយ៍ទោ	**ពេជ កោសលមុនី**	អត្តលេខ	០១៣៩៩
២៥- លោកវរសេនីយ៍ទោ	**ម៉ៅ វណ្ណៈ**	អត្តលេខ	៥៦២៧៥
២៦- លោកវរសេនីយ៍ទោ	**ឈួង បូរ៉ា**	អត្តលេខ	០១០៧២ ។

មាត្រា ២ : រដ្ឋមន្ត្រីទទួលបន្ទុកទីស្តីការគណៈរដ្ឋមន្ត្រី រដ្ឋមន្ត្រីក្រសួងមហាផ្ទៃ រដ្ឋមន្ត្រីក្រសួងសេដ្ឋកិច្ចនិងហិរញ្ញវត្ថុ រដ្ឋមន្ត្រី រដ្ឋលេខាធិការគ្រប់ក្រសួង-ស្ថាប័នដែលពាក់ព័ន្ធនិងសាមីខ្លួនដូចមានចែងក្នុងមាត្រា ១ ត្រូវអនុវត្តតាមអនុក្រឹត្យនេះចាប់ពីថ្ងៃចុះហត្ថលេខាតទៅ ។

រាជធានីភ្នំពេញ ថ្ងៃទី ... ឆ្នាំ ២០១៣

នាយករដ្ឋមន្ត្រី

សម្តេចអគ្គមហាសេនាបតីតេជោ ហ៊ុន សែន

កន្លែងទទួល:
- ក្រសួងព្រះបរមរាជវាំង
- អគ្គលេខាធិការដ្ឋានព្រឹទ្ធសភា
- អគ្គលេខាធិការដ្ឋានរដ្ឋសភា
- អគ្គលេខាធិការដ្ឋានរាជរដ្ឋាភិបាល
- ខុទ្ទកាល័យសម្តេចនាយករដ្ឋមន្ត្រី
- ខុទ្ទកាល័យឧបនាយករដ្ឋមន្ត្រី
- ដូចមាត្រា ២
- រាជកិច្ច
- ឯកសារ-កាលប្បវត្តិ

ព្រះរាជាណាចក្រកម្ពុជា

ជាតិ សាសនា ព្រះមហាក្សត្រ

រាជរដ្ឋាភិបាលកម្ពុជា

លេខៈ ៧៨ អនក្រ.បក

អនុក្រឹត្យ
ស្តីពី
ការតែងតាំងមុខតំណែងនាយនគរបាលជាន់ខ្ពស់

រាជរដ្ឋាភិបាល

- បានឃើញរដ្ឋធម្មនុញ្ញ នៃព្រះរាជាណាចក្រកម្ពុជា
- បានឃើញព្រះរាជក្រឹត្យលេខ នស/រកត/០៩០៨/១០៥៥ ចុះថ្ងៃទី ២៥ ខែ កញ្ញា ឆ្នាំ ២០០៨ ស្តីពីការតែងតាំងរាជរដ្ឋាភិបាល នៃព្រះរាជាណាចក្រកម្ពុជា
- បានឃើញព្រះរាជក្រមលេខ ០២/នស/៩៤ ចុះថ្ងៃទី ២០ ខែ កក្កដា ឆ្នាំ ១៩៩៤ ដែលប្រកាសឲ្យប្រើច្បាប់ ស្តីពីការរៀបចំ និងការប្រព្រឹត្តទៅ នៃគណៈរដ្ឋមន្ត្រី
- បានឃើញព្រះរាជក្រមលេខ នស/រកម/០១៩៦/០៨ ចុះថ្ងៃទី ២៤ ខែ មករា ឆ្នាំ ១៩៩៦ ដែលប្រកាសឲ្យប្រើច្បាប់ស្តីពីការបង្កើតក្រសួងមហាផ្ទៃ
- បានឃើញព្រះរាជក្រឹត្យលេខ នស/រកត/០៥០១/១៧៨ ចុះថ្ងៃទី ២២ ខែឧសភា ឆ្នាំ ២០០១ ស្តីពីលក្ខន្តិកៈដោយឡែក នៃក្របខ័ណ្ឌមន្ត្រីនគរបាលជាតិកម្ពុជា
- បានឃើញអនុក្រឹត្យលេខ ១៦ អនក្រ ចុះថ្ងៃទី ២០ ខែ ធ្នូ ឆ្នាំ ១៩៩៣ ស្តីពីការរៀបចំ និងការប្រព្រឹត្តទៅ នៃក្រសួងមហាផ្ទៃ
- យោងតាមសំណើរបស់រដ្ឋមន្ត្រីក្រសួងមហាផ្ទៃ

សម្រេច

មាត្រា ១ : ត្រូវបានតែងតាំងមុខតំណែងលោកឧត្តមសេនីយ៍ត្រី **ជ័យ រិទ្ធី** អត្តលេខ ០៦៤១ អនុប្រធាននាយកដ្ឋាននគរបាលការពារបេតិកភណ្ឌ ទៅជាអនុប្រធាននាយកដ្ឋានកណ្តាលសណ្តាប់ធ្នាប់សាធារណៈ នៃអគ្គស្នងការដ្ឋាននគរបាលជាតិ ក្រសួងមហាផ្ទៃ ។

មាត្រា ២ : បទប្បញ្ញត្តិទាំងឡាយណាដែលផ្ទុយនឹងអនុក្រឹត្យនេះត្រូវទុកជានិរាករណ៍ ។

មាត្រា ៣ : រដ្ឋមន្ត្រីទទួលបន្ទុកទីស្តីការគណៈរដ្ឋមន្ត្រី រដ្ឋមន្ត្រីក្រសួងមហាផ្ទៃ រដ្ឋមន្ត្រីក្រសួងសេដ្ឋកិច្ចនិងហិរញ្ញវត្ថុ រដ្ឋមន្ត្រី រដ្ឋលេខាធិការគ្រប់ក្រសួង-ស្ថាប័នដែលពាក់ព័ន្ធ និងសាមីខ្លួនដូចមានចែងក្នុងមាត្រា ១ ត្រូវអនុវត្តតាមអនុក្រឹត្យនេះចាប់ពីថ្ងៃចុះហត្ថលេខាតទៅ ។

រាជធានីភ្នំពេញ ថ្ងៃទី ... ឆ្នាំ ២០១៣

នាយករដ្ឋមន្ត្រី

សម្តេចអគ្គមហាសេនាបតីតេជោ ហ៊ុន សែន

កន្លែងទទួលៈ
- ក្រសួងព្រះបរមរាជវាំង
- អគ្គលេខាធិការដ្ឋានព្រឹទ្ធសភា
- អគ្គលេខាធិការដ្ឋានរដ្ឋសភា
- អគ្គលេខាធិការដ្ឋានរាជរដ្ឋាភិបាល
- ខុទ្ទកាល័យសម្តេចនាយករដ្ឋមន្ត្រី
- ខុទ្ទកាល័យឧបនាយករដ្ឋមន្ត្រី
- ដូចមាត្រា ២
- រាជកិច្ច
- ឯកសារ-កាលប្បវត្តិ

ព្រះរាជាណាចក្រកម្ពុជា
ជាតិ សាសនា ព្រះមហាក្សត្រ

រាជរដ្ឋាភិបាលកម្ពុជា

លេខៈ ៥៥០ អនក្រ.បក

អនុក្រឹត្យ
ស្តីពីការតែងតាំងមន្ត្រីរាជការ

រាជរដ្ឋាភិបាល

- បានឃើញរដ្ឋធម្មនុញ្ញ នៃព្រះរាជាណាចក្រកម្ពុជា
- បានឃើញព្រះរាជក្រឹត្យ លេខ នស/រកត/០៩០៨/១០៥៥ ចុះថ្ងៃទី ២៥ ខែ កញ្ញា ឆ្នាំ ២០០៨ ស្តីពីការតែងតាំងរាជរដ្ឋាភិបាលនៃព្រះរាជាណាចក្រកម្ពុជា
- បានឃើញព្រះរាជក្រម លេខ ០២/នស/៩៤ ចុះថ្ងៃទី ២០ ខែ កក្កដា ឆ្នាំ ១៩៩៤ ដែលប្រកាសឱ្យប្រើច្បាប់ស្តីពីការរៀបចំ និងការប្រព្រឹត្តទៅនៃគណៈរដ្ឋមន្ត្រី
- បានឃើញព្រះរាជក្រម លេខ នស/រកម/០១៩៦/១១ ចុះថ្ងៃទី ២៤ ខែ មករា ឆ្នាំ ១៩៩៦ ដែលប្រកាសឱ្យប្រើច្បាប់ស្តីពីការបង្កើតក្រសួងផែនការ
- បានឃើញអនុក្រឹត្យ លេខ ៥៥ អនក្រ.បក ចុះថ្ងៃទី ២៣ ខែ កញ្ញា ឆ្នាំ ១៩៩៧ ស្តីពីការរៀបចំ និងការប្រព្រឹត្តទៅរបស់ក្រសួងផែនការ
- បានឃើញអនុក្រឹត្យ លេខ ៦៣ អនក្រ.បក ចុះថ្ងៃទី ០៨ ខែ កញ្ញា ឆ្នាំ ២០០៣ ស្តីពីការគ្រប់គ្រងការអនុវត្តន៍ ការផ្លាស់ប្តូរក្របខ័ណ្ឌ ឋានន្តរស័ក្តិ និងថ្នាក់របស់មន្ត្រីរាជការស៊ីវិល
- យោងតាមសំណើរបស់រដ្ឋមន្ត្រីក្រសួងផែនការ

សម្រេច

មាត្រា ១ : តែងតាំងលោក **ឆាយ សត្យា** ជាអគ្គនាយករងវិទ្យាស្ថានជាតិស្ថិតិ នៃក្រសួងផែនការ ជំនួសឯកឧត្តម **ហោ ជារិទ្ធ** ដែលត្រូវបានទទួលភារកិច្ចថ្មី ។

មាត្រា ២ : រដ្ឋមន្ត្រីទទួលបន្ទុកទីស្តីការគណៈរដ្ឋមន្ត្រី រដ្ឋមន្ត្រីក្រសួងសេដ្ឋកិច្ច និងហិរញ្ញវត្ថុ រដ្ឋមន្ត្រីក្រសួងផែនការ រដ្ឋលេខាធិការនៃរដ្ឋលេខាធិការដ្ឋានមុខងារសាធារណៈ រដ្ឋមន្ត្រី រដ្ឋលេខាធិការគ្រប់ក្រសួង ស្ថាប័នដែលពាក់ព័ន្ធ និងសាមីខ្លួន ដូចមានចែងក្នុងមាត្រា ១ ត្រូវអនុវត្តអនុក្រឹត្យនេះ ចាប់ពីថ្ងៃចុះហត្ថលេខាតទៅ ។

រាជធានីភ្នំពេញ ថ្ងៃទី [illegible] ខែ មករា ឆ្នាំ ២០១៣

នាយករដ្ឋមន្ត្រី

សម្តេចអគ្គមហាសេនាបតីតេជោ ហ៊ុន សែន

កន្លែងទទួល ៖
- ក្រសួងព្រះបរមរាជវាំង
- អគ្គលេខាធិការដ្ឋានព្រឹទ្ធសភា
- អគ្គលេខាធិការដ្ឋានរដ្ឋសភា
- អគ្គលេខាធិការរាជរដ្ឋាភិបាល
- ខុទ្ទកាល័យសម្តេចនាយករដ្ឋមន្ត្រី
- ខុទ្ទកាល័យឧបនាយករដ្ឋមន្ត្រី
- ដូចមាត្រា ២
- រាជកិច្ច
- ឯកសារ-កាលប្បវត្តិ

ព្រះរាជាណាចក្រកម្ពុជា

ជាតិ សាសនា ព្រះមហាក្សត្រ

រាជរដ្ឋាភិបាលកម្ពុជា

លេខៈ ៧១ អនក្រ.បក

អនុក្រឹត្យ

ស្តីពី

ការបញ្ចប់អាណត្តិបេសកកម្មមន្ត្រីការទូតជាន់ខ្ពស់

រាជរដ្ឋាភិបាល

- បានឃើញរដ្ឋធម្មនុញ្ញ នៃព្រះរាជាណាចក្រកម្ពុជា
- បានឃើញព្រះរាជក្រឹត្យលេខ នស / រកត / ០៩០៨ / ១០៥៥ ចុះថ្ងៃទី២៥ ខែកញ្ញា ឆ្នាំ២០០៨ ស្តីពីការតែងតាំងរាជរដ្ឋាភិបាល នៃព្រះរាជាណាចក្រកម្ពុជា
- បានឃើញព្រះរាជក្រមលេខ ០២ / នស / ៩៤ ចុះថ្ងៃទី២០ ខែកក្កដា ឆ្នាំ១៩៩៤ ដែលប្រកាសឲ្យប្រើច្បាប់ស្តីពីការរៀបចំ និងការប្រព្រឹត្តទៅនៃគណៈរដ្ឋមន្ត្រី
- បានឃើញព្រះរាជក្រមលេខ នស / រកម / ០១៩៦ / ១០ ចុះថ្ងៃទី២៤ ខែមករា ឆ្នាំ១៩៩៦ ដែលប្រកាសឲ្យប្រើច្បាប់ស្តីពីការបង្កើតក្រសួងការបរទេស និងសហប្រតិបត្តិការអន្តរជាតិ
- បានឃើញព្រះរាជក្រឹត្យលេខ នស / រកត / ០៤០១ / ០៨៥ ចុះថ្ងៃទី២៦ ខែមេសា ឆ្នាំ២០០១ ស្តីពីលក្ខន្តិកៈដោយឡែកនៃក្របខ័ណ្ឌមន្ត្រីការទូតជាន់ខ្ពស់
- យោងតាមសំណើរបស់រដ្ឋមន្ត្រីក្រសួងការបរទេស និងសហប្រតិបត្តិការអន្តរជាតិ

សម្រេច

មាត្រា ១ : ត្រូវបានផ្លាស់លោកជំទាវ **អ៊ុំ សូម៉ានីន** បច្ចុប្បន្នអគ្គទីប្រឹក្សា នៃស្ថានឯកអគ្គរាជទូតកម្ពុជាប្រចាំសាធារណរដ្ឋបារាំង ចូលប្រទេសវិញ ដោយត្រូវចប់អាណត្តិបេសកកម្ម។

មាត្រា ២ : រដ្ឋមន្ត្រីទទួលបន្ទុកទីស្តីការគណៈរដ្ឋមន្ត្រី រដ្ឋមន្ត្រីក្រសួងការបរទេស និងសហប្រតិបត្តិការអន្តរជាតិ រដ្ឋមន្ត្រីក្រសួងសេដ្ឋកិច្ច និងហិរញ្ញវត្ថុ រដ្ឋលេខាធិការនៃរដ្ឋលេខាធិការដ្ឋានមុខងារសាធារណៈ រដ្ឋមន្ត្រី រដ្ឋលេខាធិការ គ្រប់ក្រសួងស្ថាប័នពាក់ព័ន្ធ និងសាមីខ្លួន ដូចមានចែងក្នុងមាត្រា ១ ត្រូវអនុវត្តអនុក្រឹត្យនេះឲ្យមានប្រសិទ្ធភាព ចាប់ពីថ្ងៃចុះហត្ថលេខា នេះតទៅ។

រាជធានីភ្នំពេញ ថ្ងៃទី ២៥ ខែមករា ឆ្នាំ២០១៣

នាយករដ្ឋមន្ត្រី

សម្តេចអគ្គមហាសេនាបតីតេជោ ហ៊ុន សែន

កន្លែងទទួល :

- ក្រសួងព្រះបរមរាជវាំង
- អគ្គលេខាធិការដ្ឋានព្រឹទ្ធសភា
- អគ្គលេខាធិការដ្ឋានរដ្ឋសភា
- អគ្គលេខាធិការរាជរដ្ឋាភិបាល
- ខុទ្ទកាល័យសម្តេចនាយករដ្ឋមន្ត្រី
- ដូចមាត្រា ២
- រាជកិច្ច
- ឯកសារ-កាលប្បវត្តិ

ព្រះរាជាណាចក្រកម្ពុជា
ជាតិ សាសនា ព្រះមហាក្សត្រ

រាជរដ្ឋាភិបាលកម្ពុជា
លេខៈ ៧២ . អនក្រ . បក

អនុក្រឹត្យ
ស្តីពី
ការតែងតាំងមន្ត្រីការទូតជាន់ខ្ពស់

រាជរដ្ឋាភិបាល

- បានឃើញរដ្ឋធម្មនុញ្ញ នៃព្រះរាជាណាចក្រកម្ពុជា
- បានឃើញព្រះរាជក្រឹត្យលេខ នស / រកត / ០៩០៨ / ១០៥៥ ចុះថ្ងៃទី២៥ ខែកញ្ញា ឆ្នាំ២០០៨ ស្តីពីការតែងតាំងរាជរដ្ឋាភិបាល នៃព្រះរាជាណាចក្រកម្ពុជា
- បានឃើញព្រះរាជក្រមលេខ ០២ / នស / ៩៤ ចុះថ្ងៃទី២០ ខែកក្កដា ឆ្នាំ១៩៩៤ ដែលប្រកាសឲ្យប្រើច្បាប់ស្តីពីការរៀបចំ និងការប្រព្រឹត្តទៅនៃគណៈរដ្ឋមន្ត្រី
- បានឃើញព្រះរាជក្រមលេខ នស / រកម / ០១៩៦ / ១០ ចុះថ្ងៃទី២៤ ខែមករា ឆ្នាំ១៩៩៦ ដែលប្រកាសឲ្យប្រើច្បាប់ស្តីពីការបង្កើតក្រសួងការបរទេស និងសហប្រតិបត្តិការអន្តរជាតិ
- បានឃើញព្រះរាជក្រឹត្យលេខ នស / រកត / ០៤០១ / ០៨៥ ចុះថ្ងៃទី២៦ ខែមេសា ឆ្នាំ២០០១ ស្តីពីលក្ខន្តិកៈដោយឡែកនៃក្របខ័ណ្ឌមន្ត្រីការទូតជាន់ខ្ពស់
- យោងតាមសំណើរបស់រដ្ឋមន្ត្រីក្រសួងការបរទេស និងសហប្រតិបត្តិការអន្តរជាតិ

សម្រេច

មាត្រា ១ : ត្រូវបានតែងតាំងឯកឧត្តម **ម៉ិច សុផាត** បច្ចុប្បន្នអនុរដ្ឋលេខាធិការ នៃក្រសួងការបរទេស និងសហប្រតិបត្តិការអន្តរជាតិ ជា **អគ្គទីប្រឹក្សា** នៃស្ថានឯកអគ្គរាជទូតកម្ពុជា ប្រចាំសាធារណរដ្ឋបារាំង។

មាត្រា ២ : រដ្ឋមន្ត្រីទទួលបន្ទុកទីស្តីការគណៈរដ្ឋមន្ត្រី រដ្ឋមន្ត្រីក្រសួងការបរទេស និងសហប្រតិបត្តិការអន្តរជាតិ រដ្ឋមន្ត្រីក្រសួងសេដ្ឋកិច្ច និងហិរញ្ញវត្ថុ រដ្ឋលេខាធិការនៃរដ្ឋលេខាធិការដ្ឋានមុខងារសាធារណៈ រដ្ឋមន្ត្រី រដ្ឋលេខាធិការ គ្រប់ក្រសួងស្ថាប័នពាក់ព័ន្ធ និងសាមីខ្លួន ដូចមានចែងក្នុងមាត្រា ១ ត្រូវអនុវត្តអនុក្រឹត្យនេះឲ្យមានប្រសិទ្ធភាព ចាប់ពីថ្ងៃចុះហត្ថលេខា នេះតទៅ។

រាជធានីភ្នំពេញ ថ្ងៃទី ២៥ ខែមករា ឆ្នាំ២០១៣

នាយករដ្ឋមន្ត្រី

សម្តេចអគ្គមហាសេនាបតីតេជោ ហ៊ុន សែន

កន្លែងទទួល :
- ក្រសួងព្រះបរមរាជវាំង
- អគ្គលេខាធិការដ្ឋានព្រឹទ្ធសភា
- អគ្គលេខាធិការដ្ឋានរដ្ឋសភា
- អគ្គលេខាធិការរាជរដ្ឋាភិបាល
- ខុទ្ទកាល័យសម្តេចនាយករដ្ឋមន្ត្រី
- ដូចមាត្រា ២
- រាជកិច្ច
- ឯកសារ-កាលប្បវត្តិ

ព្រះរាជាណាចក្រកម្ពុជា

ជាតិ សាសនា ព្រះមហាក្សត្រ

រាជរដ្ឋាភិបាលកម្ពុជា

លេខ: ៤៣ អនក្រ.តត

អនុក្រឹត្យ

ស្តីពី

ការបញ្ចប់អាណត្តិបេសកកម្មមន្ត្រីការទូតជាន់ខ្ពស់

រាជរដ្ឋាភិបាល

- បានឃើញរដ្ឋធម្មនុញ្ញ នៃព្រះរាជាណាចក្រកម្ពុជា
- បានឃើញព្រះរាជក្រឹត្យលេខ នស / រកត / ០៩០៨ / ១០៥៥ ចុះថ្ងៃទី២៥ ខែកញ្ញា ឆ្នាំ២០០៨ ស្តីពីការតែងតាំងរាជរដ្ឋាភិបាល នៃព្រះរាជាណាចក្រកម្ពុជា
- បានឃើញព្រះរាជក្រមលេខ ០២ / នស / ៩៤ ចុះថ្ងៃទី២០ ខែកក្កដា ឆ្នាំ១៩៩៤ ដែលប្រកាសឲ្យប្រើច្បាប់ស្តីពីការរៀបចំ និងការប្រព្រឹត្តទៅនៃគណៈរដ្ឋមន្ត្រី
- បានឃើញព្រះរាជក្រមលេខ នស / រកម / ០១៩៦ / ១០ ចុះថ្ងៃទី២៤ ខែមករា ឆ្នាំ១៩៩៦ ដែលប្រកាសឲ្យប្រើច្បាប់ស្តីពីការបង្កើតក្រសួងការបរទេស និងសហប្រតិបត្តិការអន្តរជាតិ
- បានឃើញព្រះរាជក្រឹត្យលេខ នស / រកត / ០៤០១ / ០៨៥ ចុះថ្ងៃទី២៦ ខែមេសា ឆ្នាំ២០០១ ស្តីពីលក្ខន្តិកៈដោយឡែកនៃក្របខ័ណ្ឌមន្ត្រីការទូតជាន់ខ្ពស់
- យោងតាមសំណើរបស់រដ្ឋមន្ត្រីក្រសួងការបរទេស និងសហប្រតិបត្តិការអន្តរជាតិ

សម្រេច

មាត្រា ១ : ត្រូវបានផ្លាស់លោក **កៅ សំរិទ្ធ** បច្ចុប្បន្នអគ្គទីប្រឹក្សា នៃស្ថានឯកអគ្គរាជទូតកម្ពុជា ប្រចាំសាធារណរដ្ឋប្រជាមានិតចិន ចូលប្រទេសវិញ ដោយត្រូវចប់អាណត្តិបេសកកម្ម។

មាត្រា ២ : រដ្ឋមន្ត្រីទទួលបន្ទុកទីស្តីការគណៈរដ្ឋមន្ត្រី រដ្ឋមន្ត្រីក្រសួងការបរទេស និងសហប្រតិបត្តិការអន្តរជាតិ រដ្ឋមន្ត្រីក្រសួងសេដ្ឋកិច្ច និងហិរញ្ញវត្ថុ រដ្ឋលេខាធិការនៃរដ្ឋលេខាធិការដ្ឋានមុខងារសាធារណៈ រដ្ឋមន្ត្រី រដ្ឋលេខាធិការ គ្រប់ក្រសួងស្ថាប័នពាក់ព័ន្ធ និងសាមីខ្លួន ដូចមានចែងក្នុងមាត្រា ១ ត្រូវអនុវត្តអនុក្រឹត្យនេះឲ្យមានប្រសិទ្ធភាព ចាប់ពីថ្ងៃចុះហត្ថលេខា នេះតទៅ។

រាជធានីភ្នំពេញ ថ្ងៃទី ២៥ ខែមករា ឆ្នាំ២០១៣

នាយករដ្ឋមន្ត្រី

សម្តេចអគ្គមហាសេនាបតីតេជោ ហ៊ុន សែន

កន្លែងទទួល :

- ក្រសួងព្រះបរមរាជវាំង
- អគ្គលេខាធិការដ្ឋានព្រឹទ្ធសភា
- អគ្គលេខាធិការដ្ឋានរដ្ឋសភា
- អគ្គលេខាធិការរាជរដ្ឋាភិបាល
- ខុទ្ទកាល័យសម្តេចនាយករដ្ឋមន្ត្រី
- ដូចមាត្រា ២
- រាជកិច្ច
- ឯកសារ-កាលប្បវត្តិ

ព្រះរាជាណាចក្រកម្ពុជា
ជាតិ សាសនា ព្រះមហាក្សត្រ

រាជរដ្ឋាភិបាលកម្ពុជា
លេខ: ៧៤ អនក្រ.តត

អនុក្រឹត្យ
ស្តីពី
ការតែងតាំងមន្ត្រីការទូតជាន់ខ្ពស់

រាជរដ្ឋាភិបាល

- បានឃើញរដ្ឋធម្មនុញ្ញ នៃព្រះរាជាណាចក្រកម្ពុជា
- បានឃើញព្រះរាជក្រឹត្យលេខ នស / រកត / ០៩០៨ / ១០៥៥ ចុះថ្ងៃទី២៥ ខែកញ្ញា ឆ្នាំ២០០៨ ស្តីពីការតែងតាំងរាជរដ្ឋាភិបាល នៃព្រះរាជាណាចក្រកម្ពុជា
- បានឃើញព្រះរាជក្រមលេខ ០២ / នស / ៩៤ ចុះថ្ងៃទី២០ ខែកក្កដា ឆ្នាំ១៩៩៤ ដែលប្រកាសឲ្យប្រើច្បាប់ស្តីពីការរៀបចំ និងការប្រព្រឹត្តទៅនៃគណៈរដ្ឋមន្ត្រី
- បានឃើញព្រះរាជក្រមលេខ នស / រកម / ០១៩៦ / ១០ ចុះថ្ងៃទី២៤ ខែមករា ឆ្នាំ១៩៩៦ ដែលប្រកាសឲ្យប្រើច្បាប់ស្តីពីការបង្កើតក្រសួងការបរទេស និងសហប្រតិបត្តិការអន្តរជាតិ
- បានឃើញព្រះរាជក្រឹត្យលេខ នស / រកត / ០៤០១ / ០៨៥ ចុះថ្ងៃទី២៦ ខែមេសា ឆ្នាំ២០០១ ស្តីពីលក្ខន្តិកៈដោយឡែកនៃក្របខ័ណ្ឌមន្ត្រីការទូតជាន់ខ្ពស់
- យោងតាមសំណើរបស់រដ្ឋមន្ត្រីក្រសួងការបរទេស និងសហប្រតិបត្តិការអន្តរជាតិ

សម្រេច

មាត្រា ១ : ត្រូវបានតែងតាំងលោក **នួន ជីវន្ត** បច្ចុប្បន្នអគ្គនាយករង នៃអគ្គនាយកដ្ឋានអាស៊ាន នៃក្រសួងការបរទេស និងសហប្រតិបត្តិការអន្តរជាតិ ជា **អគ្គទីប្រឹក្សា** នៃស្ថានឯកអគ្គរាជទូតកម្ពុជា ប្រចាំសាធារណរដ្ឋប្រជាមានិតចិន។

មាត្រា ២ : រដ្ឋមន្ត្រីទទួលបន្ទុកទីស្តីការគណៈរដ្ឋមន្ត្រី រដ្ឋមន្ត្រីក្រសួងការបរទេស និងសហប្រតិបត្តិការអន្តរជាតិ រដ្ឋមន្ត្រីក្រសួងសេដ្ឋកិច្ច និងហិរញ្ញវត្ថុ រដ្ឋលេខាធិការនៃរដ្ឋលេខាធិការដ្ឋានមុខងារសាធារណៈ រដ្ឋមន្ត្រី រដ្ឋលេខាធិការ គ្រប់ក្រសួងស្ថាប័នពាក់ព័ន្ធ និងសាមីខ្លួន ដូចមានចែងក្នុងមាត្រា ១ ត្រូវអនុវត្តអនុក្រឹត្យនេះឲ្យមានប្រសិទ្ធភាព ចាប់ពីថ្ងៃចុះហត្ថលេខា នេះតទៅ។

រាជធានីភ្នំពេញ, ថ្ងៃទី ២៥ ខែមករា ឆ្នាំ២០១៣

នាយករដ្ឋមន្ត្រី

សម្តេចអគ្គមហាសេនាបតីតេជោ ហ៊ុន សែន

កន្លែងទទួល :
- ក្រសួងព្រះបរមរាជវាំង
- អគ្គលេខាធិការដ្ឋានព្រឹទ្ធសភា
- អគ្គលេខាធិការដ្ឋានរដ្ឋសភា
- អគ្គលេខាធិការរាជរដ្ឋាភិបាល
- ខុទ្ទកាល័យសម្តេចនាយករដ្ឋមន្ត្រី
- ដូចមាត្រា ២
- រាជកិច្ច
- ឯកសារ-កាលប្បវត្តិ

ព្រះរាជាណាចក្រកម្ពុជា

ជាតិ សាសនា ព្រះមហាក្សត្រ

រាជរដ្ឋាភិបាលកម្ពុជា

លេខៈ ៧៥ - អនក្រ - បក

អនុក្រឹត្យ

ស្តីពី

ការបញ្ចប់អាណត្តិបេសកកម្មមន្ត្រីការទូតជាន់ខ្ពស់

រាជរដ្ឋាភិបាល

- បានឃើញរដ្ឋធម្មនុញ្ញ នៃព្រះរាជាណាចក្រកម្ពុជា
- បានឃើញព្រះរាជក្រឹត្យលេខ នស / រកត / ០៩០៨ / ១០៥៥ ចុះថ្ងៃទី២៥ ខែកញ្ញា ឆ្នាំ២០០៨ ស្តីពីការតែងតាំងរាជរដ្ឋាភិបាល នៃព្រះរាជាណាចក្រកម្ពុជា
- បានឃើញព្រះរាជក្រមលេខ ០២ / នស / ៩៤ ចុះថ្ងៃទី២០ ខែកក្កដា ឆ្នាំ១៩៩៤ ដែលប្រកាសឲ្យប្រើច្បាប់ស្តីពីការរៀបចំ និងការប្រព្រឹត្តទៅនៃគណៈរដ្ឋមន្ត្រី
- បានឃើញព្រះរាជក្រមលេខ នស / រកម / ០១៩៦ / ១០ ចុះថ្ងៃទី២៤ ខែមករា ឆ្នាំ១៩៩៦ ដែលប្រកាសឲ្យប្រើច្បាប់ស្តីពីការបង្កើតក្រសួងការបរទេស និងសហប្រតិបត្តិការអន្តរជាតិ
- បានឃើញព្រះរាជក្រឹត្យលេខ នស / រកត / ០៤០១ / ០៨៥ ចុះថ្ងៃទី២៦ ខែមេសា ឆ្នាំ២០០១ ស្តីពីលក្ខន្តិកៈដោយឡែកនៃក្របខ័ណ្ឌមន្ត្រីការទូតជាន់ខ្ពស់
- យោងតាមសំណើរបស់រដ្ឋមន្ត្រីក្រសួងការបរទេស និងសហប្រតិបត្តិការអន្តរជាតិ

សម្រេច

មាត្រា ១ : ត្រូវបានផ្លាស់លោក **ឡៅ ថេង** បច្ចុប្បន្នទីប្រឹក្សា ស្ថានបេសកកម្មអចិន្ត្រៃយ៍ នៃព្រះរាជាណាចក្រកម្ពុជា ប្រចាំមន្ទីរអង្គការសហប្រជាជាតិ នៅទីក្រុងហ្សឺណែវ ប្រទេសស្វីស ចូលប្រទេសវិញ ដោយត្រូវចប់អាណត្តិបេសកកម្ម។

មាត្រា ២ : រដ្ឋមន្ត្រីទទួលបន្ទុកទីស្តីការគណៈរដ្ឋមន្ត្រី រដ្ឋមន្ត្រីក្រសួងការបរទេស និងសហប្រតិបត្តិការអន្តរជាតិ រដ្ឋមន្ត្រីក្រសួងសេដ្ឋកិច្ច និងហិរញ្ញវត្ថុ រដ្ឋលេខាធិការនៃរដ្ឋលេខាធិការដ្ឋានមុខងារសាធារណៈ រដ្ឋមន្ត្រី រដ្ឋលេខាធិការ គ្រប់ក្រសួងស្ថាប័នពាក់ព័ន្ធ និងសាមីខ្លួន ដូចមានចែងក្នុងមាត្រា ១ ត្រូវអនុវត្តអនុក្រឹត្យនេះឲ្យមានប្រសិទ្ធភាព ចាប់ពីថ្ងៃចុះហត្ថលេខា នេះតទៅ។

រាជធានីភ្នំពេញ ថ្ងៃទី ២៥ ខែមករា ឆ្នាំ២០១៣

នាយករដ្ឋមន្ត្រី

សម្តេចអគ្គមហាសេនាបតីតេជោ ហ៊ុន សែន

កន្លែងទទួល :

- ក្រសួងព្រះបរមរាជវាំង
- អគ្គលេខាធិការដ្ឋានព្រឹទ្ធសភា
- អគ្គលេខាធិការដ្ឋានរដ្ឋសភា
- អគ្គលេខាធិការរាជរដ្ឋាភិបាល
- ខុទ្ទកាល័យសម្តេចនាយករដ្ឋមន្ត្រី
- ដូចមាត្រា ២
- រាជកិច្ច
- ឯកសារ-កាលប្បវត្តិ

ព្រះរាជាណាចក្រកម្ពុជា
ជាតិ សាសនា ព្រះមហាក្សត្រ

រាជរដ្ឋាភិបាលកម្ពុជា
លេខ: ៧៦ - អនក្រ - បក

អនុក្រឹត្យ
ស្តីពី
ការតែងតាំងមន្ត្រីការទូតជាន់ខ្ពស់

រាជរដ្ឋាភិបាល

- បានឃើញរដ្ឋធម្មនុញ្ញ នៃព្រះរាជាណាចក្រកម្ពុជា
- បានឃើញព្រះរាជក្រឹត្យលេខ នស / រកត / ០៩០៨ / ១០៥៥ ចុះថ្ងៃទី២៥ ខែកញ្ញា ឆ្នាំ២០០៨ ស្តីពីការតែងតាំងរាជរដ្ឋាភិបាល នៃព្រះរាជាណាចក្រកម្ពុជា
- បានឃើញព្រះរាជក្រមលេខ ០២ / នស / ៩៤ ចុះថ្ងៃទី២០ ខែកក្កដា ឆ្នាំ១៩៩៤ ដែលប្រកាសឲ្យប្រើច្បាប់ស្តីពីការរៀបចំ និងការប្រព្រឹត្តទៅនៃគណៈរដ្ឋមន្ត្រី
- បានឃើញព្រះរាជក្រមលេខ នស / រកម / ០១៩៦ / ១០ ចុះថ្ងៃទី២៤ ខែមករា ឆ្នាំ១៩៩៦ ដែលប្រកាសឲ្យប្រើច្បាប់ស្តីពីការបង្កើតក្រសួងការបរទេស និងសហប្រតិបត្តិការអន្តរជាតិ
- បានឃើញព្រះរាជក្រឹត្យលេខ នស / រកត / ០៤០១ / ០៨៥ ចុះថ្ងៃទី២៦ ខែមេសា ឆ្នាំ២០០១ ស្តីពីលក្ខន្តិកៈដោយឡែកនៃក្របខ័ណ្ឌមន្ត្រីការទូតជាន់ខ្ពស់
- យោងតាមសំណើរបស់រដ្ឋមន្ត្រីក្រសួងការបរទេស និងសហប្រតិបត្តិការអន្តរជាតិ

សម្រេច

មាត្រា ១ : ត្រូវបានតែងតាំងលោក **អ៊ីវ ហ៊ាង** បច្ចុប្បន្នប្រធាននាយកដ្ឋានអាស៊ីទី១ នៃក្រសួងការបរទេស និងសហប្រតិបត្តិការអន្តរជាតិ ជា **ទីប្រឹក្សា** ស្ថានបេសកកម្មអចិន្ត្រៃយ៍ នៃព្រះរាជាណាចក្រកម្ពុជា ប្រចាំមន្ទីរអង្គការសហប្រជាជាតិ នៅទីក្រុងហ្សឺណែវ ប្រទេសស្វីស។

មាត្រា ២ : រដ្ឋមន្ត្រីទទួលបន្ទុកទីស្តីការគណៈរដ្ឋមន្ត្រី រដ្ឋមន្ត្រីក្រសួងការបរទេស និងសហប្រតិបត្តិការអន្តរជាតិ រដ្ឋមន្ត្រីក្រសួងសេដ្ឋកិច្ច និងហិរញ្ញវត្ថុ រដ្ឋលេខាធិការនៃរដ្ឋលេខាធិការដ្ឋានមុខងារសាធារណៈ រដ្ឋមន្ត្រី រដ្ឋលេខាធិការ គ្រប់ក្រសួងស្ថាប័នពាក់ព័ន្ធ និងសាមីខ្លួន ដូចមានចែងក្នុងមាត្រា ១ ត្រូវអនុវត្តអនុក្រឹត្យនេះឲ្យមានប្រសិទ្ធភាព ចាប់ពីថ្ងៃចុះហត្ថលេខា នេះតទៅ។

រាជធានីភ្នំពេញ ថ្ងៃទី ២៥ ខែមករា ឆ្នាំ២០១៣

នាយករដ្ឋមន្ត្រី

សម្តេចអគ្គមហាសេនាបតីតេជោ ហ៊ុន សែន

កន្លែងទទួល :

- ក្រសួងព្រះបរមរាជវាំង
- អគ្គលេខាធិការដ្ឋានព្រឹទ្ធសភា
- អគ្គលេខាធិការដ្ឋានរដ្ឋសភា
- អគ្គលេខាធិការរាជរដ្ឋាភិបាល
- ខុទ្ទកាល័យសម្តេចនាយករដ្ឋមន្ត្រី
- ដូចមាត្រា ២
- រាជកិច្ច
- ឯកសារ-កាលប្បវត្តិ

ព្រះរាជាណាចក្រកម្ពុជា
ជាតិ សាសនា ព្រះមហាក្សត្រ

រាជរដ្ឋាភិបាលកម្ពុជា
លេខ: ៧៧ - អនក្រ - បក

អនុក្រឹត្យ
ស្តីពី
ការបញ្ចប់អាណត្តិបេសកកម្មមន្ត្រីការទូតជាន់ខ្ពស់

រាជរដ្ឋាភិបាល

- បានឃើញរដ្ឋធម្មនុញ្ញ នៃព្រះរាជាណាចក្រកម្ពុជា
- បានឃើញព្រះរាជក្រឹត្យលេខ នស / រកត / ០៩០៨ / ១០៥៥ ចុះថ្ងៃទី២៥ ខែកញ្ញា ឆ្នាំ២០០៨ ស្តីពីការតែងតាំងរាជរដ្ឋាភិបាល នៃព្រះរាជាណាចក្រកម្ពុជា
- បានឃើញព្រះរាជក្រមលេខ ០២ / នស / ៩៤ ចុះថ្ងៃទី២០ ខែកក្កដា ឆ្នាំ១៩៩៤ ដែលប្រកាសឲ្យប្រើច្បាប់ស្តីពីការរៀបចំ និងការប្រព្រឹត្តទៅនៃគណៈរដ្ឋមន្ត្រី
- បានឃើញព្រះរាជក្រមលេខ នស / រកម / ០១៩៦ / ១០ ចុះថ្ងៃទី២៤ ខែមករា ឆ្នាំ១៩៩៦ ដែលប្រកាសឲ្យប្រើច្បាប់ស្តីពីការបង្កើតក្រសួងការបរទេស និងសហប្រតិបត្តិការអន្តរជាតិ
- បានឃើញព្រះរាជក្រឹត្យលេខ នស / រកត / ០៤០១ / ០៨៥ ចុះថ្ងៃទី២៦ ខែមេសា ឆ្នាំ២០០១ ស្តីពីលក្ខន្តិកៈដោយឡែកនៃក្របខ័ណ្ឌមន្ត្រីការទូតជាន់ខ្ពស់
- យោងតាមសំណើរបស់រដ្ឋមន្ត្រីក្រសួងការបរទេស និងសហប្រតិបត្តិការអន្តរជាតិ

សម្រេច

មាត្រា ១ : ត្រូវបានផ្លាស់លោក **ចេង ម៉ានិត** បច្ចុប្បន្នទីប្រឹក្សា នៃស្ថានឯកអគ្គរាជទូតកម្ពុជា ប្រចាំរដ្ឋគុយ៉ែត ចូលប្រទេសវិញ ដោយត្រូវចប់អាណត្តិបេសកកម្ម។

មាត្រា ២ : រដ្ឋមន្ត្រីទទួលបន្ទុកទីស្តីការគណៈរដ្ឋមន្ត្រី រដ្ឋមន្ត្រីក្រសួងការបរទេស និងសហប្រតិបត្តិការអន្តរជាតិ រដ្ឋមន្ត្រីក្រសួងសេដ្ឋកិច្ច និងហិរញ្ញវត្ថុ រដ្ឋលេខាធិការនៃរដ្ឋលេខាធិការដ្ឋានមុខងារសាធារណៈ រដ្ឋមន្ត្រី រដ្ឋលេខាធិការ គ្រប់ក្រសួងស្ថាប័នពាក់ព័ន្ធ និងសាមីខ្លួន ដូចមានចែងក្នុងមាត្រា ១ ត្រូវអនុវត្តអនុក្រឹត្យនេះឲ្យមានប្រសិទ្ធភាព ចាប់ពីថ្ងៃចុះហត្ថលេខា នេះតទៅ។

រាជធានីភ្នំពេញ, ថ្ងៃទី ១៨ ខែមករា ឆ្នាំ២០១៣

នាយករដ្ឋមន្ត្រី

សម្តេចអគ្គមហាសេនាបតីតេជោ ហ៊ុន សែន

កន្លែងទទួល :

- ក្រសួងព្រះបរមរាជវាំង
- អគ្គលេខាធិការដ្ឋានព្រឹទ្ធសភា
- អគ្គលេខាធិការដ្ឋានរដ្ឋសភា
- អគ្គលេខាធិការរាជរដ្ឋាភិបាល
- ខុទ្ទកាល័យសម្តេចនាយករដ្ឋមន្ត្រី
- ដូចមាត្រា ២
- រាជកិច្ច
- ឯកសារ-កាលប្បវត្តិ

ព្រះរាជាណាចក្រកម្ពុជា

ជាតិ សាសនា ព្រះមហាក្សត្រ

រាជរដ្ឋាភិបាលកម្ពុជា

លេខ: ៧៨ . អនក្រ . តត

អនុក្រឹត្យ

ស្តីពី

ការតែងតាំងមន្ត្រីការទូតជាន់ខ្ពស់

រាជរដ្ឋាភិបាល

- បានឃើញរដ្ឋធម្មនុញ្ញ នៃព្រះរាជាណាចក្រកម្ពុជា
- បានឃើញព្រះរាជក្រឹត្យលេខ នស / រកត / ០៩០៨ / ១០៥៥ ចុះថ្ងៃទី២៥ ខែកញ្ញា ឆ្នាំ២០០៨ ស្តីពីការតែងតាំងរាជរដ្ឋាភិបាល នៃព្រះរាជាណាចក្រកម្ពុជា
- បានឃើញព្រះរាជក្រមលេខ ០២ / នស / ៩៤ ចុះថ្ងៃទី២០ ខែកក្កដា ឆ្នាំ១៩៩៤ ដែលប្រកាសឲ្យប្រើច្បាប់ស្តីពីការរៀបចំ និងការប្រព្រឹត្តទៅនៃគណៈរដ្ឋមន្ត្រី
- បានឃើញព្រះរាជក្រមលេខ នស / រកម / ០១៩៦ / ១០ ចុះថ្ងៃទី២៤ ខែមករា ឆ្នាំ១៩៩៦ ដែលប្រកាសឲ្យប្រើច្បាប់ស្តីពីការបង្កើតក្រសួងការបរទេស និងសហប្រតិបត្តិការអន្តរជាតិ
- បានឃើញព្រះរាជក្រឹត្យលេខ នស / រកត / ០៤០១ / ០៨៥ ចុះថ្ងៃទី២៦ ខែមេសា ឆ្នាំ២០០១ ស្តីពីលក្ខន្តិកៈដោយឡែកនៃក្របខ័ណ្ឌមន្ត្រីការទូតជាន់ខ្ពស់
- យោងតាមសំណើរបស់រដ្ឋមន្ត្រីក្រសួងការបរទេស និងសហប្រតិបត្តិការអន្តរជាតិ

សម្រេច

មាត្រា ១ : ត្រូវបានតែងតាំងលោក **ឆាម សុធី** បច្ចុប្បន្នអនុប្រធាននាយកដ្ឋានអាស៊ីទី២ នៃក្រសួងការបរទេស និងសហប្រតិបត្តិការអន្តរជាតិ ជា **ទីប្រឹក្សា** នៃស្ថានឯកអគ្គរាជទូតកម្ពុជា ប្រចាំរដ្ឋគូវ៉ែត។

មាត្រា ២ : រដ្ឋមន្ត្រីទទួលបន្ទុកទីស្តីការគណៈរដ្ឋមន្ត្រី រដ្ឋមន្ត្រីក្រសួងការបរទេស និងសហប្រតិបត្តិការអន្តរជាតិ រដ្ឋមន្ត្រីក្រសួងសេដ្ឋកិច្ច និងហិរញ្ញវត្ថុ រដ្ឋលេខាធិការនៃរដ្ឋលេខាធិការដ្ឋានមុខងារសាធារណៈ រដ្ឋមន្ត្រី រដ្ឋលេខាធិការ គ្រប់ក្រសួងស្ថាប័នពាក់ព័ន្ធ និងសាមីខ្លួន ដូចមានចែងក្នុងមាត្រា ១ ត្រូវអនុវត្តអនុក្រឹត្យនេះឲ្យមានប្រសិទ្ធភាព ចាប់ពីថ្ងៃចុះហត្ថលេខា នេះតទៅ។

រាជធានីភ្នំពេញ, ថ្ងៃទី ២៤ ខែមករា ឆ្នាំ២០១៣

នាយករដ្ឋមន្ត្រី

សម្តេចអគ្គមហាសេនាបតីតេជោ ហ៊ុន សែន

កន្លែងទទួល :

- ក្រសួងព្រះបរមរាជវាំង
- អគ្គលេខាធិការដ្ឋានព្រឹទ្ធសភា
- អគ្គលេខាធិការដ្ឋានរដ្ឋសភា
- អគ្គលេខាធិការរាជរដ្ឋាភិបាល
- ខុទ្ទកាល័យសម្តេចនាយករដ្ឋមន្ត្រី
- ដូចមាត្រា ២
- រាជកិច្ច
- ឯកសារ-កាលប្បវត្តិ

ព្រះរាជាណាចក្រកម្ពុជា
ជាតិ សាសនា ព្រះមហាក្សត្រ

រាជរដ្ឋាភិបាលកម្ពុជា
លេខ: ៧៩ អនក្រ.បក

អនុក្រឹត្យ
ស្តីពី
ការបញ្ចប់អាណត្តិបេសកកម្មមន្ត្រីការទូតជាន់ខ្ពស់

រាជរដ្ឋាភិបាល

- បានឃើញរដ្ឋធម្មនុញ្ញ នៃព្រះរាជាណាចក្រកម្ពុជា
- បានឃើញព្រះរាជក្រឹត្យលេខ នស / រកត / ០៩០៨ / ១០៥៥ ចុះថ្ងៃទី២៥ ខែកញ្ញា ឆ្នាំ២០០៨ ស្តីពីការតែងតាំងរាជរដ្ឋាភិបាល នៃព្រះរាជាណាចក្រកម្ពុជា
- បានឃើញព្រះរាជក្រមលេខ ០២ / នស / ៩៤ ចុះថ្ងៃទី២០ ខែកក្កដា ឆ្នាំ១៩៩៤ ដែលប្រកាសឲ្យប្រើច្បាប់ស្តីពីការរៀបចំ និងការប្រព្រឹត្តទៅនៃគណៈរដ្ឋមន្ត្រី
- បានឃើញព្រះរាជក្រមលេខ នស / រកម / ០១៩៦ / ១០ ចុះថ្ងៃទី២៤ ខែមករា ឆ្នាំ១៩៩៦ ដែលប្រកាសឲ្យប្រើច្បាប់ស្តីពីការបង្កើតក្រសួងការបរទេស និងសហប្រតិបត្តិការអន្តរជាតិ
- បានឃើញព្រះរាជក្រឹត្យលេខ នស / រកត / ០៤០១ / ០៨៥ ចុះថ្ងៃទី២៦ ខែមេសា ឆ្នាំ២០០១ ស្តីពីលក្ខន្តិកៈដោយឡែកនៃក្របខ័ណ្ឌមន្ត្រីការទូតជាន់ខ្ពស់
- យោងតាមសំណើរបស់រដ្ឋមន្ត្រីក្រសួងការបរទេស និងសហប្រតិបត្តិការអន្តរជាតិ

សម្រេច

មាត្រា ១ : ត្រូវបានផ្លាស់លោក **សុក ជា** បច្ចុប្បន្នអគ្គកុងស៊ុល នៃព្រះរាជាណាចក្រកម្ពុជា ប្រចាំទីក្រុងស៊ៀងហៃ នៃសាធារណរដ្ឋប្រជាមានិតចិន ចូលប្រទេសវិញ ដោយត្រូវចប់អាណត្តិបេសកកម្ម។

មាត្រា ២ : រដ្ឋមន្ត្រីទទួលបន្ទុកទីស្តីការគណៈរដ្ឋមន្ត្រី រដ្ឋមន្ត្រីក្រសួងការបរទេស និងសហប្រតិបត្តិការអន្តរជាតិ រដ្ឋមន្ត្រីក្រសួងសេដ្ឋកិច្ច និងហិរញ្ញវត្ថុ រដ្ឋលេខាធិការនៃរដ្ឋលេខាធិការដ្ឋានមុខងារសាធារណៈ រដ្ឋមន្ត្រី រដ្ឋលេខាធិការ គ្រប់ក្រសួងស្ថាប័នពាក់ព័ន្ធ និងសាមីខ្លួន ដូចមានចែងក្នុងមាត្រា ១ ត្រូវអនុវត្តអនុក្រឹត្យនេះឲ្យមានប្រសិទ្ធភាព ចាប់ពីថ្ងៃចុះហត្ថលេខា នេះតទៅ។

រាជធានីភ្នំពេញ ថ្ងៃទី ២៥ ខែមករា ឆ្នាំ២០១៣

នាយករដ្ឋមន្ត្រី

សម្តេចអគ្គមហាសេនាបតីតេជោ ហ៊ុន សែន

កន្លែងទទួល :
- ក្រសួងព្រះបរមរាជវាំង
- អគ្គលេខាធិការដ្ឋានព្រឹទ្ធសភា
- អគ្គលេខាធិការដ្ឋានរដ្ឋសភា
- អគ្គលេខាធិការរាជរដ្ឋាភិបាល
- ខុទ្ទកាល័យសម្តេចនាយករដ្ឋមន្ត្រី
- ដូចមាត្រា ២
- រាជកិច្ច
- ឯកសារ-កាលប្បវត្តិ

ព្រះរាជាណាចក្រកម្ពុជា
ជាតិ សាសនា ព្រះមហាក្សត្រ

រាជរដ្ឋាភិបាលកម្ពុជា
លេខ: ៤០ អនក្រ.តត

អនុក្រឹត្យ
ស្តីពី
ការតែងតាំងមន្ត្រីការទូតជាន់ខ្ពស់

រាជរដ្ឋាភិបាល

- បានឃើញរដ្ឋធម្មនុញ្ញ នៃព្រះរាជាណាចក្រកម្ពុជា
- បានឃើញព្រះរាជក្រឹត្យលេខ នស / រកត / ០៩០៨ / ១០៥៥ ចុះថ្ងៃទី២៥ ខែកញ្ញា ឆ្នាំ២០០៨ ស្តីពីការតែងតាំងរាជរដ្ឋាភិបាល នៃព្រះរាជាណាចក្រកម្ពុជា
- បានឃើញព្រះរាជក្រមលេខ ០២ / នស / ៩៤ ចុះថ្ងៃទី២០ ខែកក្កដា ឆ្នាំ១៩៩៤ ដែលប្រកាសឲ្យប្រើច្បាប់ស្តីពីការរៀបចំ និងការប្រព្រឹត្តទៅនៃគណៈរដ្ឋមន្ត្រី
- បានឃើញព្រះរាជក្រមលេខ នស / រកម / ០១៩៦ / ១០ ចុះថ្ងៃទី២៤ ខែមករា ឆ្នាំ១៩៩៦ ដែលប្រកាសឲ្យប្រើច្បាប់ស្តីពីការបង្កើតក្រសួងការបរទេស និងសហប្រតិបត្តិការអន្តរជាតិ
- បានឃើញព្រះរាជក្រឹត្យលេខ នស / រកត / ០៤០១ / ០៨៥ ចុះថ្ងៃទី២៦ ខែមេសា ឆ្នាំ២០០១ ស្តីពីលក្ខន្តិកៈដោយឡែកនៃក្របខ័ណ្ឌមន្ត្រីការទូតជាន់ខ្ពស់
- យោងតាមសំណើរបស់រដ្ឋមន្ត្រីក្រសួងការបរទេស និងសហប្រតិបត្តិការអន្តរជាតិ

សម្រេច

មាត្រា ១ : ត្រូវបានតែងតាំងលោក **តិន វិជ្ជាវឌ្ឍនា** បច្ចុប្បន្នប្រធាននាយកដ្ឋានហិរញ្ញវត្ថុ គណនេយ្យ នៃក្រសួងការបរទេស និងសហប្រតិបត្តិការអន្តរជាតិ ជា **អគ្គកុងស៊ុល** នៃព្រះរាជាណាចក្រកម្ពុជា ប្រចាំទីក្រុងសៀងហៃ នៃសាធារណរដ្ឋប្រជាមានិតចិន។

មាត្រា ២ : រដ្ឋមន្ត្រីទទួលបន្ទុកទីស្តីការគណៈរដ្ឋមន្ត្រី រដ្ឋមន្ត្រីក្រសួងការបរទេស និងសហប្រតិបត្តិការអន្តរជាតិ រដ្ឋមន្ត្រីក្រសួងសេដ្ឋកិច្ច និងហិរញ្ញវត្ថុ រដ្ឋលេខាធិការនៃរដ្ឋលេខាធិការដ្ឋានមុខងារសាធារណៈ រដ្ឋមន្ត្រី រដ្ឋលេខាធិការ គ្រប់ក្រសួងស្ថាប័នពាក់ព័ន្ធ និងសាមីខ្លួន ដូចមានចែងក្នុងមាត្រា ១ ត្រូវអនុវត្តអនុក្រឹត្យនេះឲ្យមានប្រសិទ្ធភាព ចាប់ពីថ្ងៃចុះហត្ថលេខា នេះតទៅ។

រាជធានីភ្នំពេញ ថ្ងៃទី ២៨ ខែមករា ឆ្នាំ២០១៣

នាយករដ្ឋមន្ត្រី

សម្តេចអគ្គមហាសេនាបតីតេជោ ហ៊ុន សែន

កន្លែងទទួល :
- ក្រសួងព្រះបរមរាជវាំង
- អគ្គលេខាធិការដ្ឋានព្រឹទ្ធសភា
- អគ្គលេខាធិការដ្ឋានរដ្ឋសភា
- អគ្គលេខាធិការរាជរដ្ឋាភិបាល
- ខុទ្ទកាល័យសម្តេចនាយករដ្ឋមន្ត្រី
- ដូចមាត្រា ២
- រាជកិច្ច
- ឯកសារ-កាលប្បវត្តិ

ព្រះរាជាណាចក្រកម្ពុជា

ជាតិ សាសនា ព្រះមហាក្សត្រ

រាជរដ្ឋាភិបាលកម្ពុជា

លេខៈ ៨១ . អនក្រ.បក

អនុក្រឹត្យ

ស្តីពី

ការបញ្ចប់អាណត្តិបេសកកម្មមន្ត្រីការទូតជាន់ខ្ពស់

រាជរដ្ឋាភិបាល

- បានឃើញរដ្ឋធម្មនុញ្ញ នៃព្រះរាជាណាចក្រកម្ពុជា
- បានឃើញព្រះរាជក្រឹត្យលេខ នស / រកត / ០៩០៨ / ១០៥៥ ចុះថ្ងៃទី២៥ ខែកញ្ញា ឆ្នាំ២០០៨ ស្តីពីការតែងតាំងរាជរដ្ឋាភិបាល នៃព្រះរាជាណាចក្រកម្ពុជា
- បានឃើញព្រះរាជក្រមលេខ ០២ / នស / ៩៤ ចុះថ្ងៃទី២០ ខែកក្កដា ឆ្នាំ១៩៩៤ ដែលប្រកាសឲ្យប្រើច្បាប់ស្តីពីការរៀបចំ និងការប្រព្រឹត្តទៅនៃគណៈរដ្ឋមន្ត្រី
- បានឃើញព្រះរាជក្រមលេខ នស / រកម / ០១៩៦ / ១០ ចុះថ្ងៃទី២៤ ខែមករា ឆ្នាំ១៩៩៦ ដែលប្រកាសឲ្យប្រើច្បាប់ស្តីពីការបង្កើតក្រសួងការបរទេស និងសហប្រតិបត្តិការអន្តរជាតិ
- បានឃើញព្រះរាជក្រឹត្យលេខ នស / រកត / ០៤០១ / ០៨៥ ចុះថ្ងៃទី២៦ ខែមេសា ឆ្នាំ២០០១ ស្តីពីលក្ខន្តិកៈដោយឡែកនៃក្របខ័ណ្ឌមន្ត្រីការទូតជាន់ខ្ពស់
- យោងតាមសំណើរបស់រដ្ឋមន្ត្រីក្រសួងការបរទេស និងសហប្រតិបត្តិការអន្តរជាតិ

សម្រេច

មាត្រា ១ : ត្រូវបានផ្លាស់លោក **សម សាមុត** បច្ចុប្បន្នអគ្គកុងស៊ុល នៃព្រះរាជាណាចក្រកម្ពុជា ប្រចាំទីក្រុងហូជីមិញ នៃសាធារណរដ្ឋសង្គមនិយមវៀតណាម ចូលប្រទេសវិញ ដោយត្រូវចប់អាណត្តិបេសកកម្ម។

មាត្រា ២ : រដ្ឋមន្ត្រីទទួលបន្ទុកទីស្តីការគណៈរដ្ឋមន្ត្រី រដ្ឋមន្ត្រីក្រសួងការបរទេស និងសហប្រតិបត្តិការអន្តរជាតិ រដ្ឋមន្ត្រីក្រសួងសេដ្ឋកិច្ច និងហិរញ្ញវត្ថុ រដ្ឋលេខាធិការនៃរដ្ឋលេខាធិការដ្ឋានមុខងារសាធារណៈ រដ្ឋមន្ត្រី រដ្ឋលេខាធិការ គ្រប់ក្រសួងស្ថាប័នពាក់ព័ន្ធ និងសាមីខ្លួន ដូចមានចែងក្នុងមាត្រា ១ ត្រូវអនុវត្តអនុក្រឹត្យនេះឲ្យមានប្រសិទ្ធភាព ចាប់ពីថ្ងៃចុះហត្ថលេខា នេះតទៅ។

រាជធានីភ្នំពេញ ថ្ងៃទី២៥ ខែមករា ឆ្នាំ២០១៣

នាយករដ្ឋមន្ត្រី

សម្តេចអគ្គមហាសេនាបតីតេជោ ហ៊ុន សែន

កន្លែងទទួល :

- ក្រសួងព្រះបរមរាជវាំង
- អគ្គលេខាធិការដ្ឋានព្រឹទ្ធសភា
- អគ្គលេខាធិការដ្ឋានរដ្ឋសភា
- អគ្គលេខាធិការរាជរដ្ឋាភិបាល
- ខុទ្ទកាល័យសម្តេចនាយករដ្ឋមន្ត្រី
- ដូចមាត្រា ២
- រាជកិច្ច
- ឯកសារ-កាលប្បវត្តិ

ព្រះរាជាណាចក្រកម្ពុជា
ជាតិ សាសនា ព្រះមហាក្សត្រ

រាជរដ្ឋាភិបាលកម្ពុជា
លេខ: ៨៧-អនក្រ-តត

អនុក្រឹត្យ
ស្តីពី
ការតែងតាំងមន្ត្រីការទូតជាន់ខ្ពស់

រាជរដ្ឋាភិបាល

- បានឃើញរដ្ឋធម្មនុញ្ញ នៃព្រះរាជាណាចក្រកម្ពុជា
- បានឃើញព្រះរាជក្រឹត្យលេខ នស / រកត / ០៩០៨ / ១០៥៥ ចុះថ្ងៃទី២៥ ខែកញ្ញា ឆ្នាំ២០០៨ ស្តីពីការតែងតាំងរាជរដ្ឋាភិបាល នៃព្រះរាជាណាចក្រកម្ពុជា
- បានឃើញព្រះរាជក្រមលេខ ០២ / នស / ៩៤ ចុះថ្ងៃទី២០ ខែកក្កដា ឆ្នាំ១៩៩៤ ដែលប្រកាសឱ្យប្រើច្បាប់ស្តីពីការរៀបចំ និងការប្រព្រឹត្តទៅនៃគណៈរដ្ឋមន្ត្រី
- បានឃើញព្រះរាជក្រមលេខ នស / រកម / ០១៩៦ / ១០ ចុះថ្ងៃទី២៤ ខែមករា ឆ្នាំ១៩៩៦ ដែលប្រកាសឱ្យប្រើច្បាប់ស្តីពីការបង្កើតក្រសួងការបរទេស និងសហប្រតិបត្តិការអន្តរជាតិ
- បានឃើញព្រះរាជក្រឹត្យលេខ នស / រកត / ០៤០១ / ០៨៥ ចុះថ្ងៃទី២៦ ខែមេសា ឆ្នាំ២០០១ ស្តីពីលក្ខន្តិកៈដោយឡែកនៃក្របខ័ណ្ឌមន្ត្រីការទូតជាន់ខ្ពស់
- យោងតាមសំណើរបស់រដ្ឋមន្ត្រីក្រសួងការបរទេស និងសហប្រតិបត្តិការអន្តរជាតិ

សម្រេច

មាត្រា ១ : ត្រូវបានតែងតាំងលោក **ស៊ឹម សុខុម** បច្ចុប្បន្នប្រធាននាយកដ្ឋានបុគ្គលិក នៃក្រសួងការបរទេស និងសហប្រតិបត្តិការអន្តរជាតិ ជា **អគ្គកុងស៊ុល** នៃព្រះរាជាណាចក្រកម្ពុជា ប្រចាំទីក្រុងហូជីមិញ នៃសាធារណរដ្ឋសង្គមនិយមវៀតណាម។

មាត្រា ២ : រដ្ឋមន្ត្រីទទួលបន្ទុកទីស្តីការគណៈរដ្ឋមន្ត្រី រដ្ឋមន្ត្រីក្រសួងការបរទេស និងសហប្រតិបត្តិការអន្តរជាតិ រដ្ឋមន្ត្រីក្រសួងសេដ្ឋកិច្ច និងហិរញ្ញវត្ថុ រដ្ឋលេខាធិការនៃរដ្ឋលេខាធិការដ្ឋានមុខងារសាធារណៈ រដ្ឋមន្ត្រី រដ្ឋលេខាធិការ គ្រប់ក្រសួងស្ថាប័នពាក់ព័ន្ធ និងសាមីខ្លួន ដូចមានចែងក្នុងមាត្រា ១ ត្រូវអនុវត្តអនុក្រឹត្យនេះឱ្យមានប្រសិទ្ធភាព ចាប់ពីថ្ងៃចុះហត្ថលេខា នេះតទៅ។

រាជធានីភ្នំពេញ, ថ្ងៃទី២៥ ខែមករា ឆ្នាំ២០១៣

នាយករដ្ឋមន្ត្រី

សម្តេចអគ្គមហាសេនាបតីតេជោ ហ៊ុន សែន

កន្លែងទទួល :
- ក្រសួងព្រះបរមរាជវាំង
- អគ្គលេខាធិការដ្ឋានព្រឹទ្ធសភា
- អគ្គលេខាធិការដ្ឋានរដ្ឋសភា
- អគ្គលេខាធិការរាជរដ្ឋាភិបាល
- ខុទ្ទកាល័យសម្តេចនាយករដ្ឋមន្ត្រី
- ដូចមាត្រា ២
- រាជកិច្ច
- ឯកសារ-កាលប្បវត្តិ

ព្រះរាជាណាចក្រកម្ពុជា
ជាតិ សាសនា ព្រះមហាក្សត្រ

រាជរដ្ឋាភិបាលកម្ពុជា
លេខ: ៨៣ អនក្រ.បក

អនុក្រឹត្យ
ស្តីពីការជូនមេដាយការងារ

រាជរដ្ឋាភិបាល

- បានឃើញរដ្ឋធម្មនុញ្ញ នៃព្រះរាជាណាចកម្ពុជា
- បានឃើញព្រះរាជក្រឹត្យលេខ នស/រកត/០៩០៨/១០៥៥ ចុះថ្ងៃទី ២៥ ខែ កញ្ញា ឆ្នាំ២០០៨ ស្តីពី ការតែងតាំងរាជរដ្ឋាភិបាល នៃព្រះរាជាណាចក្រកម្ពុជា
- បានឃើញព្រះរាជក្រមលេខ ០២/នស/៩៤ ចុះថ្ងៃទី ២០ ខែ កក្កដា ឆ្នាំ ១៩៩៤ ដែលបានប្រកាសអោយប្រើច្បាប់ ស្តីពីការរៀបចំនិងប្រព្រឹត្តទៅ នៃគណៈរដ្ឋមន្ត្រី
- បានឃើញព្រះរាជក្រឹត្យលេខ ជស/រកត/១០៩៥/០១ ចុះថ្ងៃទី ០៥ ខែ តុលា ឆ្នាំ ១៩៩៥ ស្តីពីការបង្កើត និង ប្រើប្រាស់គ្រឿងឥស្សរិយយស នៃព្រះរាជាណាចក្រកម្ពុជា
- តាមសំណើរបស់រដ្ឋមន្ត្រីក្រសួងមហាផ្ទៃ

សម្រេច

មាត្រា ២ : ត្រូវបានបំពាក់មេដាយការងារថ្នាក់មាស ជូនលោកស្រី អស់លោកជាមន្ត្រីរាជការ និងសប្បុរសជនចំនួន ៩០រូប ដែលបានចូលរួមចំណែកអភិវឌ្ឍមូលដ្ឋាន ក្នុងស្រុកមេសាង ខេត្តព្រៃវែង ដែលមានរាយនាមដូចខាងក្រោម:

១-លោក **ហាយ ជីវ័ន្ត**	អនុប្រធាននគរបាលប៉ុស្តិ៍ឃុំអង្គរសរ
២-លោក **សារុន មីនា**	គ្រូបង្រៀនវិទ្យាល័យមេសាង
៣-លោក **ប៉ុន ធី**	គ្រូបង្រៀន
៤- លោក **ស្រី សំអាន**	មន្ត្រីចូលនិវត្ត
៥-លោក **អ៊ុក នាង**	អនុប្រធានភូមិ
៦-លោក **អូ ឃីម**	ការិយាល័យអប់រំស្រុក
៧-លោក **ជា ប៉ាក**	មេភូមិស្រះតាអឹម
៨-លោក **យូ ឡាញ់**	អនុប្រធានភូមិស្រះតាអឹម
៩-លោកស្រី **លឹម សុត**	ជំនួយការភូមិស្រះតាអឹម
១០-លោក **ឃុន សាឡឿន**	សប្បុរសជនភូមិស្រះតាអឹម
១១-លោក **ស្រី ឿន**	សប្បុរសជនភូមិស្រះតាអឹម
១២-លោក **គង់ រ៉ែ**	មេភូមិភោគច្រេស

១៣-លោក **ស៊ឹម ឆូវ**	អនុប្រធានភូមិភោគច្រេស
១៤-លោកស្រី **ធី លន់**	ជំនួយការភូមិភោគច្រេស
១៥-លោក **អ៊ី តៃ**	មេភូមិស្វរ
១៦-លោក **អ៊ីវ លន់**	អនុប្រធានភូមិស្វរ
១៧-លោកស្រី **វន ធួន**	ជំនួយការភូមិស្វរ
១៨-លោក **សុខ សុទ្ធ**	មេភូមិអង្គ្រង
១៩-លោក **លាច លន**	អនុប្រធានភូមិអង្គ្រង
២០-លោកស្រី **ចាន់ យឹម**	ជំនួយការភូមិអង្គ្រង
២១-លោក **នាង ឆួយ**	មេភូមិពន្លៃ
២២-លោក **ចាន់ ឡេង**	អនុប្រធានពន្លៃ
២៣-លោកស្រី **ហែម ស៊ា**	ជំនួយការភូមិពន្លៃ
២៤-លោក **ឡាយ ចន**	មេភូមិអង្គរសរ
២៥-លោក **ហាស់ ឡេង**	អនុប្រធានភូមិអង្គរស
២៦-លោក **គង់ មាន**	ជំនួយការភូមិអង្គរសរ
២៧-លោក **ឡាយ ជា**	មេភូមិអង្គរសរ
២៨-លោក **មាស ជា**	អនុប្រធានភូមិអង្គរសរ
២៩-លោកស្រី **ពៅ វ៉ៃ**	ជំនួយការភូមិអង្គរសរ
៣០-លោក **ហេង យ៉ា**	មេភូមិសំបួរ
៣១-លោក **ប៉ាង ឆេង**	អនុប្រធានភូមិសំបួរ
៣២-លោក **អ៊ិន សារ៉ាយ**	ជំនួយការភូមិសំបួរ
៣៣-លោក **អ៊ិន ឡី**	មេភូមិត្រពាំងធំ
៣៤-លោក **ស៊ិ សន**	ជំនួយការភូមិត្រពាំងធំ
៣៥-លោក **ប៉ែន សាមុន**	សប្បុរសជនភូមិត្រពាំងធំ
៣៦-លោក **ញាណ សាវ៉ន**	គ្រូអនុវិទ្យាល័យអង្គរស
៣៧-លោក **ចាន់ ធាន**	គ្រូបឋមសិក្សាស្រះតាអឹម
៣៨-លោកស្រី **យូ អ៊ាត**	សប្បុរសជនភូមិពន្លៃ
៣៩-លោក **ផ្លង សារ៉េង**	សប្បុរសជនភូមិពន្លៃ
៤០-លោកស្រី **វ៉ា ឈិន**	សប្បុរសជនភូមិអង្គរសរ

មាត្រា ២ : រដ្ឋមន្ត្រីទទួលបន្ទុកទីស្តីការគណៈរដ្ឋមន្ត្រី រដ្ឋមន្ត្រីក្រសួងមហាផ្ទៃ និងអភិបាល នៃគណៈអភិបាលខេត្តព្រៃវែង ត្រូវអនុវត្តអនុក្រឹត្យនេះ ចាប់ពីថ្ងៃចុះហត្ថលេខាតទៅ ។

ធ្វើនៅរាជធានីភ្នំពេញ ថ្ងៃទី ១៨ ខែ មករា ឆ្នាំ ២០១៣

នាយករដ្ឋមន្ត្រី

សម្តេចអគ្គមហាសេនាបតីតេជោ ហ៊ុន សែន

កន្លែងទទួល :

- ក្រសួងព្រះបរមរាជវាំង
- អគ្គលេខាធិការដ្ឋានព្រឹទ្ធសភា
- អគ្គលេខាធិការដ្ឋានរដ្ឋសភា
- អគ្គលេខាធិការរាជរដ្ឋាភិបាល
- ខុទ្ទកាល័យសម្តេចនាយករដ្ឋមន្ត្រី
- ដូចមាត្រា ២
- រាជកិច្ច
- ឯកសារ កាលប្បវត្តិ

ព្រះរាជាណាចក្រកម្ពុជា

ជាតិ សាសនា ព្រះមហាក្សត្រ

រាជរដ្ឋាភិបាលកម្ពុជា

លេខ: ៥៤. អនក្រ.បក

អនុក្រឹត្យ

ស្តីពី

ការដាក់នាយទាហានឲ្យចូលនិវត្តន៍

រាជរដ្ឋាភិបាល

- បានឃើញរដ្ឋធម្មនុញ្ញ នៃព្រះរាជាណាចក្រកម្ពុជា
- បានឃើញព្រះរាជក្រឹត្យលេខ នស/រកត/០៩០៨/១០៥៥ ចុះថ្ងៃទី ២៥ ខែ កញ្ញា ឆ្នាំ ២០០៨ ស្តីពីការតែងតាំង រាជរដ្ឋាភិបាល នៃព្រះរាជាណាចក្រកម្ពុជា
- បានឃើញព្រះរាជក្រមលេខ ០២/នស/៩៤ ចុះថ្ងៃទី ២០ ខែ កក្កដា ឆ្នាំ ១៩៩៤ ដែលប្រកាសឲ្យប្រើច្បាប់ស្តីពីការរៀបចំ និងការប្រព្រឹត្តទៅនៃគណៈរដ្ឋមន្ត្រី
- បានឃើញព្រះរាជក្រមលេខ នស/រកម/០១៩៦/០៧ ចុះថ្ងៃទី ២៤ ខែ មករា ឆ្នាំ ១៩៩៦ ដែលប្រកាសឲ្យប្រើច្បាប់ស្តីពីការបង្កើត ក្រសួងការពារជាតិ
- បានឃើញព្រះរាជក្រមលេខ ជស/រកម/១១៩៧/០៥ ចុះថ្ងៃទី ០៦ ខែ វិច្ឆិកា ឆ្នាំ១៩៩៧ ដែលប្រកាសឲ្យប្រើច្បាប់ស្តីពីលក្ខន្តិកៈទូទៅចំពោះយោធិន នៃកងយោធពលខេមរភូមិន្ទ
- បានឃើញព្រះរាជក្រមលេខ នស/រកម/០៤០៦/០០៨ ចុះថ្ងៃទី០៧ ខែ មេសា ឆ្នាំ ២០០៦ ដែលប្រកាសឲ្យប្រើច្បាប់ស្តីពី វិសោធនកម្មច្បាប់ស្តីពី របបសោធននិវត្តន៍ និងសោធនបាត់បង់សមត្ថភាពការងារចំពោះយោធិន នៃកងយោធពលខេមរភូមិន្ទ
- បានឃើញអនុក្រឹត្យលេខ ៦៥អនក្រ.បក ចុះថ្ងៃទី ១៤ ខែ កញ្ញា ឆ្នាំ ២០០០ ស្តីពីការរៀបចំនិងការប្រព្រឹត្តទៅ របស់ក្រសួងការពារជាតិ
- តាមសំណើរបស់ រដ្ឋមន្ត្រីក្រសួងការពារជាតិ

សម្រេច

មាត្រា១ : ដាក់ឲ្យចូលនិវត្តន៍ នាយទាហាន នៃកងយោធពលខេមរភូមិន្ទ ដែលមានរាយនាមដូចខាងក្រោម ៖

១-វរសេនីយ៍ឯក **ចាន់ សឿន** អត្តលេខ ០០២៦៨៤ នាយសេនាធិការរង យោធភូមិភាគទី១ បញ្ជាការដ្ឋានកងទ័ពជើងគោក

២-វរសេនីយ៍ឯក **គឹម សំអឿន** អត្តលេខ ០០៣៥១៩ នាយការិយាល័យយោធាតំបន់ យោធភូមិភាគទី២ បញ្ជាការដ្ឋានកងទ័ពជើងគោក

៣-វរសេនីយ៍ឯក **ទ៉ូច រីន** អត្តលេខ ០០០៩១១ មេបញ្ជាការរង តំបន់ប្រតិបត្តិការសឹករង កំពង់ចាម យោធភូមិភាគទី២ បញ្ជាការដ្ឋានកងទ័ពជើងគោក

៤-វរសេនីយ៍ឯក **ពេជ្រ ឡុង** អត្តលេខ ០០០៩១៤ មេបញ្ជាការរង តំបន់ប្រតិបត្តិការសឹករង កំពង់ចាម យោធភូមិភាគទី២ បញ្ជាការដ្ឋានកងទ័ពជើងគោក

៥-វរសេនីយ៍ឯក	**សេខ សារី**	អត្តលេខ ០០២៧៦៤	មេបញ្ជាការរង តំបន់ប្រតិបត្តិការសឹករង ព្រៃវែង យោធភូមិភាគទី២ បញ្ជាការដ្ឋានកងទ័ពជើងគោក
៦-វរសេនីយ៍ឯក	**ម៉ូ សារុន**	អត្តលេខ ០០៩៩៤២	មេបញ្ជាការរង តំបន់ប្រតិបត្តិការសឹករង ស្វាយរៀង យោធភូមិភាគទី២ បញ្ជាការដ្ឋានកងទ័ពជើងគោក
៧-វរសេនីយ៍ឯក	**សំ ញាណ**	អត្តលេខ ០០៤៥៣៣	មេបញ្ជាការរង តំបន់ប្រតិបត្តិការសឹករង ក្រចេះ យោធភូមិភាគទី២ បញ្ជាការដ្ឋានកងទ័ពជើងគោក
៨-វរសេនីយ៍ឯក	**ស្រី យ៉ាណា**	អត្តលេខ ០០៩៤៣០	មេបញ្ជាការរង តំបន់ប្រតិបត្តិការសឹករង ក្រចេះ យោធភូមិភាគទី២ បញ្ជាការដ្ឋានកងទ័ពជើងគោក
៩-វរសេនីយ៍ឯក	**គីម ម៉ុនណាត**	អត្តលេខ ០០០៣៦៩	ជំនួយការ ឯកឧត្តម ជា តារា ទីចាត់ការកលយុទ្ធ អគ្គបញ្ជាការដ្ឋាន
១០-វរសេនីយ៍ឯក	**ទេព ឆប**	អត្តលេខ ០០០៦៨៨	នាយសេនាធិការរង យោធភូមិភាគទី៤ បញ្ជាការដ្ឋានកងទ័ពជើងគោក
១១-វរសេនីយ៍ឯក	**ឌី ស៊ីម**	អត្តលេខ០០៩៩៦៩	នាយទាហានរង់ចាំការងារ យោធភូមិភាគទី៤ បញ្ជាការដ្ឋានកងទ័ពជើងគោក
១២-វរសេនីយ៍ឯក	**វ៉ាយ ពីន**	អត្តលេខ ០០៤៥៣៤	មេបញ្ជាការរង តំបន់ប្រតិបត្តិការសឹករង ព្រះវិហារ យោធភូមិភាគទី៤ បញ្ជាការដ្ឋានកងទ័ពជើងគោក
១៣-វរសេនីយ៍ឯក	**ខ៊ែត ស្រស់**	អត្តលេខ ០០៣៩០១	នាយសេនាធិការរង យោធភូមិភាគទី៥ បញ្ជាការដ្ឋានកងទ័ពជើងគោក
១៤-វរសេនីយ៍ឯក	**កេត សុគាន់**	អត្តលេខ ០០៣៩១៣	មេបញ្ជាការរង តំបន់អភិវឌ្ឍន៍ យោធភូមិភាគទី៥ បញ្ជាការដ្ឋានកងទ័ពជើងគោក
១៥-វរសេនីយ៍ឯក	**រស់ ហាម**	អត្តលេខ ០០៣៩១៨	មេបញ្ជាការរង កងពលតូចថ្មើរជើង លេខ៥២ យោធភូមិភាគទី៥ បញ្ជាការដ្ឋានកងទ័ពជើងគោក
១៦-វរសេនីយ៍ឯក	**អ៊ូច ខួន**	អត្តលេខ ០០៣៩២០	មេបញ្ជាការរង កងពលតូចថ្មើរជើង លេខ៥២ យោធភូមិភាគទី៥ បញ្ជាការដ្ឋានកងទ័ពជើងគោក
១៧-វរសេនីយ៍ឯក	**ណាំ ចៃ**	អត្តលេខ ០០៣៩៣១	មេបញ្ជាការរង កងពលតូចថ្មើរជើង លេខ៥៣ យោធភូមិភាគទី៥ បញ្ជាការដ្ឋានកងទ័ពជើងគោក
១៨-វរសេនីយ៍ឯក	**យឹម សេត**	អត្តលេខ ០០៣៩៤៣	មេបញ្ជាការរង តំបន់ប្រតិបត្តិការសឹករង ប៉ៃលិន យោធភូមិភាគទី៥ បញ្ជាការដ្ឋានកងទ័ពជើងគោក
១៩-វរសេនីយ៍ឯក	**តែ សុខលន់**	អត្តលេខ ០០១៩៨៣	នាយរងការិយាល័យទី៤ បញ្ជាការដ្ឋានកងទ័ពជើងគោក
២០-វរសេនីយ៍ឯក	**អ៊ុំ សុធា**	អត្តលេខ ០១៦៦៦៤	នាយរងការិយាល័យទី៤ បញ្ជាការដ្ឋានកងទ័ពជើងគោក
២១-វរសេនីយ៍ឯក	**សួស ស៊ាន**	អត្តលេខ ០០១៨៨៨	នាយរងការិយាល័យសុខាភិបាល បញ្ជាការដ្ឋានកងទ័ពជើងគោក
២២-វរសេនីយ៍ឯក	**ស៊ិន សំអុល**	អត្តលេខ ០០០៨៣១	នាយករងខុទ្ទកាល័យ បញ្ជាការដ្ឋានកងទ័ពជើងអាកាស
២៣-វរសេនីយ៍ឯក	**កុច ម៉ន**	អត្តលេខ ០០២៤៦២	នាយការិយាល័យបំភ័ន្តអក្ខរៈ បញ្ជាការដ្ឋានកងទ័ពជើងអាកាស

២៤-វរសេនីយ៍ឯក **ផុន សារិន** អត្តលេខ ០០៤៥៥៩ មេបញ្ជាការរង កងរាជអាវុធហត្ថខេត្តបាត់ដំបង

២៥-វរសេនីយ៍ឯក **ផូ ម៉ុខសាន** អត្តលេខ ០០២៦០៦ មេបញ្ជាការរង កងរាជអាវុធហត្ថខេត្តព្រះសីហនុ

២៦-វរសេនីយ៍ឯក **មាស សាមិន** អត្តលេខ ០១២៤២២ មេបញ្ជាការរង កងរាជអាវុធហត្ថខេត្តរតនគីរី

២៧-វរសេនីយ៍ឯក **នាក់ ចន្ថា** អត្តលេខ ០០២៥៨១ មេបញ្ជាការរង កងរាជអាវុធហត្ថខេត្តប៉ៃលិន

២៨-វរសេនីយ៍ឯក **ជា ម៉ិណ្ណារ៉ា** អត្តលេខ ០១២៥៥០ មេបញ្ជាការរង កងរាជអាវុធហត្ថខេត្តប៉ៃលិន

២៩-វរសេនីយ៍ឯក **ឡឹក សារិន** អត្តលេខ ០០០៣៣០ នាយទាហានរង់ចាំ ទីចាត់ការបុគ្គលិក អគ្គបញ្ជាការដ្ឋាន

៣០-វរសេនីយ៍ឯក **និត្យ សាវ៉ាន** អត្តលេខ ០០២៦៦៨ ជំនួយការ ឯកឧត្តម ឡុង ឫទ្ធីយ៉ា ខុទ្ទកាល័យ អគ្គបញ្ជាការដ្ឋាន

៣១-វរសេនីយ៍ឯក **ឈឹម សារុន** អត្តលេខ ០០១២០៧ នាយការិយាល័យពិពណ៌ មជ្ឈមណ្ឌលស្រាវជ្រាវយុទ្ធសាស្ត្រយោធា អគ្គបញ្ជាការដ្ឋាន

៣២-វរសេនីយ៍ឯក **នខ សាវ៉ាន់** អត្តលេខ ០០៥១៤៨ នាយការិយាល័យជំនាញចំរុះ ទីចាត់ការហ្វឹកហ្វឺន អគ្គបញ្ជាការដ្ឋាន

៣៣-វរសេនីយ៍ឯក **កែវ សារ៉េត** អត្តលេខ ០០០៩០៥ នាយលេខាធិការដ្ឋាន វិទ្យាស្ថានទ័ពជើងគោក

៣៤-វរសេនីយ៍ឯក **ញឹម ឈួន** អត្តលេខ ០០៩៦៥០ ជំនួយការ នាយក វិទ្យាស្ថានទ័ពជើងគោក

៣៥-វរសេនីយ៍ឯក **មាស សាវ៉ាន់** អត្តលេខ ០០២៣៦៦ មេបញ្ជាការរង វរសេនាតូច កងពលតូចថ្មើរជើងលេខ៧០ អគ្គបញ្ជាការដ្ឋាន

៣៦-វរសេនីយ៍ឯក **ស្រី ធី** អត្តលេខ ០០៤៤២០ មេបញ្ជាការរង កងពលតូចថ្មើរជើងលេខ២៦ កងពលធំអន្តរាគមន៍លេខ២ អគ្គបញ្ជាការដ្ឋាន

៣៧-វរសេនីយ៍ឯក **យ៉ុខ សារឿន** អត្តលេខ ០០១៥០៧ ជំនួយការ នាយកដ្ឋានភូមិសាស្ត្រ

៣៨-វរសេនីយ៍ឯក **ទក ទណ្ណាថន** អត្តលេខ ០០១៦០៣ នាយការិយាល័យកែតម្រូវ នាយកដ្ឋានភូមិសាស្ត្រ

៣៩-វរសេនីយ៍ឯក **ហេង ចាន់ធូ** អត្តលេខ ០០១៨២៩ នាយការិយាល័យវាស់វែង នាយកដ្ឋានភូមិសាស្ត្រ

៤០-វរសេនីយ៍ឯក **រិត សម** អត្តលេខ ០០៤៦៣២ លេខា ឯកឧត្តម នាយក នាយកដ្ឋានភូមិសាស្ត្រ

៤១-វរសេនីយ៍ឯក **សុខ ការុល** អត្តលេខ ០០០៨២៨ នាយការិយាល័យគ្រប់គ្រងនិស្សិត សាកលវិទ្យាល័យការពារជាតិ

៤២-វរសេនីយ៍ឯក **លីម សុខា** អត្តលេខ ០០០៩៥២ ជំនួយការ អគ្គលេខាធិការដ្ឋាន ក្រសួងការពារជាតិ

៤៣-វរសេនីយ៍ឯក **នាក់ ឯកសុផល** អត្តលេខ ០០១៥៥៩ ជំនួយការ អគ្គនាយកដ្ឋានភស្តុភារហិរញ្ញវត្ថុ

៤៤-វរសេនីយ៍ឯក **ថោង ថាន** អត្តលេខ ០០៨៤៦៣ នាយលេខាធិការដ្ឋាន អគ្គនាយកដ្ឋានភស្តុភារ-ហិរញ្ញវត្ថុ

៤៥-វរសេនីយ៍ឯក **សេនា កុសល** អត្តលេខ ០០០៥៦៣ នាយការិយាល័យថវិកា នាយកដ្ឋានហិរញ្ញវត្ថុ អគ្គនាយកដ្ឋានភស្តុភារ-ហិរញ្ញវត្ថុ

៤៦-វរសេនីយ៍ឯក **អ៊ុន ម៉ូលី** អត្តលេខ ០០១៧២៣ នាយការិយាល័យសំណង់ នាយកដ្ឋានវិស្វកម្ម អគ្គនាយកដ្ឋានភស្តុភារ-ហិរញ្ញវត្ថុ

៤៧-វរសេនីយ៍ឯក **អៀម ចណ្ណា** អត្តលេខ ០០១៥២០ នាយការិយាល័យបច្ចេកទេស នាយកដ្ឋានប្រេងឥន្ធនៈ អគ្គនាយកដ្ឋានភស្តុភារ-ហិរញ្ញវត្ថុ

៤៨-វរសេនីយ៍ឯក **ម៉ែន នៅ** អត្តលេខ ០០៨៤៣០ ជំនួយការ អគ្គនាយកដ្ឋានសំភារៈបច្ចេកទេស

៤៩-វរសេនីយ៍ឯក **សុខ ប៉ោសាយ** អត្តលេខ ០៣២២៥៣ នាយលេខាធិការដ្ឋាន នាយកដ្ឋានបំពាក់សម្ភារៈសឹក អគ្គនាយកដ្ឋានសំភារៈបច្ចេកទេស

៥០-វរសេនីយ៍ឯក **ពៅ សារ៉េត** អត្តលេខ ០១៤៤២២ ប្រធានឃ្លាំងសម្ភារៈបញ្ជូនសារ នាយកដ្ឋានបញ្ជូនសារ ក្រសួងការពារជាតិ

៥១-វរសេនីយ៍ឯក **ហាយ សាំ** អត្តលេខ ០០៩៦១១ នាយការិយាល័យគ្រប់គ្រង វិទ្យាស្ថានបច្ចេកទេសយោធាតេជោ ហ៊ុន សែន អគ្គនាយកដ្ឋានសំភារៈបច្ចេកទេស

មាត្រា២ : បទប្បញ្ញត្តិទាំងឡាយណាដែលផ្ទុយនឹងអនុក្រឹត្យក្រឹត្យនេះ ត្រូវទុកជានិរាករណ៍ ។

មាត្រា៣ : រដ្ឋមន្ត្រីទទួលបន្ទុកទីស្តីការគណៈរដ្ឋមន្ត្រី រដ្ឋមន្ត្រីក្រសួងការពារជាតិ រដ្ឋមន្ត្រីក្រសួងសេដ្ឋកិច្ចនិងហិរញ្ញវត្ថុ អគ្គមេបញ្ជាការនៃកងយោធពលខេមរភូមិន្ទ រដ្ឋមន្ត្រី រដ្ឋលេខាធិការ គ្រប់ក្រសួងស្ថាប័នដែលពាក់ព័ន្ធ និងបណ្តា សមាសភាពដូចក្នុងមាត្រា ១ ត្រូវអនុវត្តអនុក្រឹត្យនេះចាប់ពីថ្ងៃចុះហត្ថលេខាតទៅ ។

រាជធានីភ្នំពេញ, ថ្ងៃទី ២៨ ខែ មករា ឆ្នាំ ២០១៣

សម្តេចអគ្គមហាសេនាបតីតេជោ ហ៊ុន សែន

កន្លែងទទួល:

- ក្រសួងព្រះបរមរាជវាំង
- អគ្គលេខាធិការដ្ឋានព្រឹទ្ធសភា
- អគ្គលេខាធិការដ្ឋានរដ្ឋសភា
- អគ្គលេខាធិការរាជរដ្ឋាភិបាល
- ខុទ្ទកាល័យសម្តេចនាយករដ្ឋមន្ត្រី
- ដូចមាត្រា១ និងមាត្រា៣
- រាជកិច្ច
- ឯកសារ-កាលប្បវត្តិ

ព្រះរាជាណាចក្រកម្ពុជា

ជាតិ សាសនា ព្រះមហាក្សត្រ

រាជរដ្ឋាភិបាលកម្ពុជា

លេខៈ ៤៥ អនក្រ.បក

អនុក្រឹត្យ

ស្តីពីការតែងតាំងមន្ត្រីរាជការ

រាជរដ្ឋាភិបាល

- បានឃើញរដ្ឋធម្មនុញ្ញ នៃព្រះរាជាណាចក្រកម្ពុជា
- បានឃើញព្រះរាជក្រឹត្យ លេខ នស/រកត/០៩០៨/១០៥៥ ចុះថ្ងៃទី ២៥ ខែ កញ្ញា ឆ្នាំ ២០០៨ ស្តីពីការតែងតាំងរាជរដ្ឋាភិបាល នៃព្រះរាជាណាចក្រកម្ពុជា
- បានឃើញព្រះរាជក្រម លេខ ០២/នស/៩៤ ចុះថ្ងៃទី ២០ ខែ កក្កដា ឆ្នាំ ១៩៩៤ ដែលប្រកាសឲ្យប្រើច្បាប់ ស្តីពីការរៀបចំ និងការប្រព្រឹត្តទៅនៃគណៈរដ្ឋមន្ត្រី
- បានឃើញព្រះរាជក្រម លេខ នស/រកម/០១៩៦/០១ ចុះថ្ងៃទី ២៤ ខែ មករា ឆ្នាំ ១៩៩៦ ដែលប្រកាសឲ្យប្រើច្បាប់ ស្តីពីការបង្កើតក្រសួងអប់រំ យុវជន និងកីឡា
- បានឃើញអនុក្រឹត្យ លេខ ៨៤ អនក្រ.បក ចុះថ្ងៃទី ០៩ ខែ មិថុនា ឆ្នាំ ២០០៩ ស្តីពីការរៀបចំ និងការប្រព្រឹត្តទៅរបស់ក្រសួងអប់រំ យុវជន និងកីឡា
- បានឃើញអនុក្រឹត្យ លេខ ៦៣ អនក្រ.បក ចុះថ្ងៃទី ០៨ ខែ កញ្ញា ឆ្នាំ ២០០៣ ស្តីពីការគ្រប់គ្រងការអនុវត្តន៍ ការផ្លាស់ប្តូរក្របខ័ណ្ឌ ឋានន្តរស័ក្តិ និងថ្នាក់របស់មន្ត្រីរាជការស៊ីវិល
- យោងតាមសំណើរបស់រដ្ឋមន្ត្រីក្រសួងអប់រំ យុវជន និងកីឡា

សម្រេច

មាត្រា ១: តែងតាំងលោក **គង់ ភូមីភា** ជាប្រធាននាយកដ្ឋានឧត្តមសិក្សា នៃក្រសួងអប់រំ យុវជន និងកីឡា ជំនួសលោកស្រី **ម៉ក់ ណារេ** ដែលត្រូវដាក់ឲ្យចូលនិវត្តន៍ នៅថ្ងៃទី ០១ ខែ កុម្ភៈ ឆ្នាំ ២០១៣ ។

មាត្រា ២: រដ្ឋមន្ត្រីទទួលបន្ទុកទីស្តីការគណៈរដ្ឋមន្ត្រី រដ្ឋមន្ត្រីក្រសួងអប់រំ យុវជន និងកីឡា រដ្ឋមន្ត្រីក្រសួងសេដ្ឋកិច្ច និងហិរញ្ញវត្ថុ រដ្ឋលេខាធិការនៃរដ្ឋលេខាធិការដ្ឋានមុខងារសាធារណៈ រដ្ឋមន្ត្រី រដ្ឋលេខាធិការ គ្រប់ក្រសួង ស្ថាប័ន ដែលពាក់ព័ន្ធ និងសាមីខ្លួន ដូចមានចែងក្នុងមាត្រា ១ ត្រូវអនុវត្តអនុក្រឹត្យនេះចាប់ពីថ្ងៃចុះហត្ថលេខាតទៅ ។

រាជធានីភ្នំពេញ ថ្ងៃទី [illegible] ខែ [illegible] ឆ្នាំ ២០១៣

នាយករដ្ឋមន្ត្រី

សម្តេចអគ្គមហាសេនាបតីតេជោ ហ៊ុន សែន

កន្លែងទទួល ៖

- ក្រសួងព្រះបរមរាជវាំង
- អគ្គលេខាធិការដ្ឋានព្រឹទ្ធសភា
- អគ្គលេខាធិការដ្ឋានរដ្ឋសភា
- អគ្គលេខាធិការរាជរដ្ឋាភិបាល
- ខុទ្ទកាល័យសម្តេចនាយករដ្ឋមន្ត្រី
- ខុទ្ទកាល័យឧបនាយករដ្ឋមន្ត្រី
- ដូចមាត្រា ២
- រាជកិច្ច
- ឯកសារ-កាលប្បវត្តិ

ព្រះរាជាណាចក្រកម្ពុជា

ជាតិ សាសនា ព្រះមហាក្សត្រ

រាជរដ្ឋាភិបាលកម្ពុជា

លេខ: ៥៦.អនក្រ.បក

អនុក្រឹត្យ
ស្ដីពីការប្រគល់ភារកិច្ចជូនមន្ត្រីរាជការ

រាជរដ្ឋាភិបាល

- បានឃើញរដ្ឋធម្មនុញ្ញ នៃព្រះរាជាណាចក្រកម្ពុជា
- បានឃើញព្រះរាជក្រឹត្យ លេខ នស/រកត/០៩០៨/១០៥៥ ចុះថ្ងៃទី ២៥ ខែ កញ្ញា ឆ្នាំ២០០៨ ស្ដីពីការតែងតាំងរាជរដ្ឋាភិបាល នៃព្រះរាជាណាចក្រកម្ពុជា
- បានឃើញព្រះរាជក្រម លេខ ០២/នស/៩៤ ចុះថ្ងៃទី ២០ ខែ កក្កដា ឆ្នាំ ១៩៩៤ ដែលប្រកាសឲ្យប្រើច្បាប់ស្ដីពីការរៀបចំ និងការប្រព្រឹត្តទៅ នៃគណៈរដ្ឋមន្ត្រី
- បានឃើញព្រះរាជក្រម លេខ នស/រកម/០១០៥/០០១ ចុះថ្ងៃទី ១៧ ខែ មករា ឆ្នាំ ២០០៥ ដែលប្រកាសឲ្យប្រើច្បាប់ស្ដីពីការបង្កើតក្រសួងសង្គមកិច្ច អតីតយុទ្ធជន និងយុវនីតិសម្បទា
- បានឃើញអនុក្រឹត្យ លេខ ៥៤ អនក្រ.បក ចុះថ្ងៃទី ២៤ ខែ មីនា ឆ្នាំ២០១១ ស្ដីពីការរៀបចំនិងប្រព្រឹត្តទៅរបស់ក្រសួងសង្គមកិច្ច អតីតយុទ្ធជន និងយុវនីតិសម្បទា
- បានឃើញអនុក្រឹត លេខ ៦៣ អនក្រ.បក ចុះថ្ងៃទី ០៨ ខែ កញ្ញា ឆ្នាំ ២០០៣ ស្ដីពីការគ្រប់គ្រងការអនុវត្តន៍ ការផ្លាស់ប្ដូរក្របខ័ណ្ឌ ឋានន្តរស័ក្តិ និងថ្នាក់របស់មន្ត្រីរាជការស៊ីវិល
- យោងតាមសំណើរបស់រដ្ឋមន្ត្រីក្រសួងសង្គមកិច្ច អតីតយុទ្ធជន និងយុវនីតិសម្បទា

សម្រេច

មាត្រា ១ : ប្រគល់ភារកិច្ចជូនមន្ត្រីរាជការចំនួន ០២រូប នៃក្រសួងសង្គមកិច្ច អតីតយុទ្ធជន និងយុវនីតិសម្បទាៈ

១- លោក **ហែម មូរ៉ា** ឲ្យបំពេញមុខងារជាអគ្គនាយករង នៃអគ្គនាយកដ្ឋានបច្ចេកទេស បន្ថែមលើមុខងារបច្ចុប្បន្ន

២- លោក **នឹម ដារ៉ា** ឲ្យបំពេញមុខងារជាប្រធាននាយកដ្ឋានផែនការ ស្ថិតិ និងសរុប នៃអគ្គនាយកដ្ឋានរដ្ឋបាល និងហិរញ្ញវត្ថុ ជំនួសលោក តូច ចាន់នី ដែលត្រូវទទួលភារកិច្ចថ្មី

មាត្រា ២ : រដ្ឋមន្ត្រីទទួលបន្ទុកទីស្ដីការគណៈរដ្ឋមន្ត្រី រដ្ឋមន្ត្រីក្រសួងសេដ្ឋកិច្ច និងហិរញ្ញវត្ថុ រដ្ឋមន្ត្រីក្រសួងសង្គមកិច្ច អតីតយុទ្ធជន និងយុវនីតិសម្បទា រដ្ឋលេខាធិការនៃរដ្ឋលេខាធិការដ្ឋានមុខងារសាធារណៈ រដ្ឋមន្ត្រី រដ្ឋលេខាធិការ គ្រប់ក្រសួង ស្ថាប័ន ដែលពាក់ព័ន្ធ និងសាមីខ្លួន ដូចមានចែងក្នុងមាត្រា ១ ត្រូវអនុវត្តអនុក្រឹត្យនេះ ចាប់ពីថ្ងៃចុះហត្ថលេខាតទៅ។

រាជធានីភ្នំពេញ ថ្ងៃទី [illegible] ខែ មករា ឆ្នាំ២០១៣

នាយករដ្ឋមន្ត្រី

សម្ដេចអគ្គមហាសេនាបតីតេជោ ហ៊ុន សែន

កន្លែងទទួល ៖

- ក្រសួងព្រះបរមរាជវាំង
- អគ្គលេខាធិការដ្ឋានព្រឹទ្ធសភា
- អគ្គលេខាធិការដ្ឋានរដ្ឋសភា
- អគ្គលេខាធិការរាជរដ្ឋាភិបាល
- ខុទ្ទកាល័យសម្ដេចនាយករដ្ឋមន្ត្រី
- ខុទ្ទកាល័យឧបនាយករដ្ឋមន្ត្រី
- ដូចមាត្រា ២
- រាជកិច្ច
- ឯកសារ-កាលប្បវត្តិ

ព្រះរាជាណាចក្រកម្ពុជា

ជាតិ សាសនា ព្រះមហាក្សត្រ

រាជរដ្ឋាភិបាលកម្ពុជា

លេខ: ៤០៧ អនក្រ.បក

អនុក្រឹត្យ

ស្តីពី

ការដំឡើងឋានន្តរស័ក្តិនាយនគរបាលជាតិ

រាជរដ្ឋាភិបាល

- បានឃើញរដ្ឋធម្មនុញ្ញ នៃព្រះរាជាណាចក្រកម្ពុជា
- បានឃើញព្រះរាជក្រឹត្យលេខ នស/រកត/០៩០៨/១០៥៥ ចុះថ្ងៃទី ២៥ ខែ កញ្ញា ឆ្នាំ ២០០៨ ស្តីពីការតែងតាំងរាជរដ្ឋាភិបាល នៃព្រះរាជាណាចក្រកម្ពុជា
- បានឃើញព្រះរាជក្រមលេខ ០២/នស/៩៤ ចុះថ្ងៃទី ២០ ខែ កក្កដា ឆ្នាំ ១៩៩៤ ដែលប្រកាសឲ្យប្រើច្បាប់ ស្តីពីការរៀបចំ និងការប្រព្រឹត្តទៅ នៃគណៈរដ្ឋមន្ត្រី
- បានឃើញព្រះរាជក្រមលេខ នស/រកម/០១៩៦/០៨ ចុះថ្ងៃទី ២៤ ខែ មករា ឆ្នាំ ១៩៩៦ ដែលប្រកាសឲ្យប្រើច្បាប់ស្តីពីការបង្កើតក្រសួងមហាផ្ទៃ
- បានឃើញព្រះរាជក្រឹត្យលេខ នស/រកត/០៥០១/១៧៨ ចុះថ្ងៃទី ២២ ខែ ឧសភា ឆ្នាំ ២០០១ ស្តីពីលក្ខន្តិកៈដោយឡែក នៃក្របខ័ណ្ឌមន្ត្រីនគរបាលជាតិកម្ពុជា
- បានឃើញអនុក្រឹត្យលេខ ១៦ អនក្រ ចុះថ្ងៃទី ២០ ខែ ធ្នូ ឆ្នាំ ១៩៩៣ ស្តីពីការរៀបចំ និងការប្រព្រឹត្តទៅនៃក្រសួងមហាផ្ទៃ
- យោងតាមសំណើរបស់រដ្ឋមន្ត្រីក្រសួងមហាផ្ទៃ

សម្រេច

មាត្រា១ : ត្រូវបានដំឡើងឋានន្តរស័ក្តិថ្នាក់ **វរសេនីយ៍ឯក** ជូននាយនគរបាលជាតិជាន់ខ្ពស់ នៃក្រសួងមហាផ្ទៃ ៖

១- លោក វរសេនីយ៍ទោ **គុល សុផល** អត្តលេខ ០៧០៩៤

មាត្រា២: រដ្ឋមន្ត្រីទទួលបន្ទុកទីស្តីការគណៈរដ្ឋមន្ត្រី រដ្ឋមន្ត្រីក្រសួងមហាផ្ទៃ រដ្ឋមន្ត្រីក្រសួងសេដ្ឋកិច្ចនិងហិរញ្ញវត្ថុ រដ្ឋមន្ត្រី រដ្ឋលេខាធិការគ្រប់ក្រសួង-ស្ថាប័នដែលពាក់ព័ន្ធនិងសាមីខ្លួនដូចមានចែងក្នុងមាត្រា១ ត្រូវអនុវត្តតាមអនុក្រឹត្យនេះចាប់ពីថ្ងៃចុះ ហត្ថលេខាតទៅ ។

រាជធានីភ្នំពេញ ថ្ងៃទី ០៥ ខែ មេសា ឆ្នាំ ២០១៣

នាយករដ្ឋមន្ត្រី

សម្តេចអគ្គមហាសេនាបតីតេជោ ហ៊ុន សែន

កន្លែងទទួល:
- ក្រសួងព្រះបរមរាជវាំង
- អគ្គលេខាធិការដ្ឋានព្រឹទ្ធសភា
- អគ្គលេខាធិការដ្ឋានរដ្ឋសភា
- អគ្គលេខាធិការដ្ឋានរាជរដ្ឋាភិបាល
- ខុទ្ទកាល័យសម្តេចនាយករដ្ឋមន្ត្រី
- ខុទ្ទកាល័យឧបនាយករដ្ឋមន្ត្រី
- ដូចមាត្រា ២
- រាជកិច្ច
- ឯកសារ-កាលប្បវត្តិ

ព្រះរាជាណាចក្រកម្ពុជា

ជាតិ សាសនា ព្រះមហាក្សត្រ

រាជរដ្ឋាភិបាលកម្ពុជា

លេខៈ [illegible]

អនុក្រឹត្យ

ស្តីពី

ការតែងតាំង សមាសភាពអគ្គលេខាធិការរង នៃគណៈកម្មាធិការជាតិសន្តិសុខលម្ហសមុទ្រ

រាជរដ្ឋាភិបាល

- បានឃើញរដ្ឋធម្មនុញ្ញ នៃព្រះរាជាណាចក្រកម្ពុជា
- បានឃើញព្រះរាជក្រឹត្យលេខ នស/រកត/០៩០៨/១០៥៥ ចុះថ្ងៃទី ២៥ ខែ កញ្ញា ឆ្នាំ ២០០៨ ស្តីពីការតែងតាំងរាជរដ្ឋាភិបាល នៃព្រះរាជាណាចក្រកម្ពុជា
- បានឃើញព្រះរាជក្រមលេខ ០២/នស/៩៤ ចុះថ្ងៃទី ២០ ខែ កក្កដា ឆ្នាំ ១៩៩៤ ដែលប្រកាសឲ្យប្រើច្បាប់ស្តីពីការរៀបចំ និងការប្រព្រឹត្តទៅនៃគណៈរដ្ឋមន្ត្រី
- បានឃើញព្រះរាជក្រឹត្យលេខ នស/រកត/១២០៩/១២១១/ ចុះថ្ងៃទី២៣ ខែធ្នូ ឆ្នាំ២០០៩ ស្តីពីការបង្កើតគណៈកម្មាធិការជាតិសន្តិសុខលម្ហសមុទ្រ
- បានឃើញអនុក្រឹត្យលេខ៨៤/អនក្រ/បក ចុះថ្ងៃទី០៣ ខែសីហា ឆ្នាំ២០១០ ស្តីពីការរៀបចំ និងការប្រព្រឹត្តទៅរបស់អគ្គលេខាធិការដ្ឋាន នៃគណៈកម្មាធិការជាតិសន្តិសុខលម្ហសមុទ្រ
- យោងតាមសំណើរបស់ប្រធានគណៈកម្មាធិការជាតិសន្តិសុខលម្ហសមុទ្រ

សម្រេច

មាត្រា ១ : តែងតាំងឯកឧត្តម ឧត្តមសេនីយ៍ឯក **ថាវ គីមឡុង** អត្តលេខ ០១៣៩ អនុរដ្ឋលេខាធិការ ទីស្តីការគណៈរដ្ឋមន្ត្រី ជាអគ្គលេខាធិការរង នៃគណៈកម្មាធិការជាតិសន្តិសុខលម្ហសមុទ្រ បន្ថែមលើមុខងារបច្ចុប្បន្ន ។

មាត្រា ២ : រដ្ឋមន្ត្រីទទួលបន្ទុកទីស្តីការគណៈរដ្ឋមន្ត្រី ប្រធានគណៈកម្មាធិការជាតិសន្តិសុខលម្ហសមុទ្រ រដ្ឋមន្ត្រីក្រសួងសេដ្ឋកិច្ចនិងហិរញ្ញវត្ថុ រដ្ឋមន្ត្រី រដ្ឋលេខាធិការគ្រប់ក្រសួង-ស្ថាប័នដែលពាក់ព័ន្ធ និងសាមីខ្លួនដូចមានចែងក្នុងមាត្រា១ ត្រូវអនុវត្តតាមអនុក្រឹត្យនេះចាប់ពីថ្ងៃចុះហត្ថលេខាតទៅ ។

រាជធានីភ្នំពេញ.ថ្ងៃទី [illegible] ឆ្នាំ ២០១៣

[illegible]

សម្តេចអគ្គមហាសេនាបតីតេជោ ហ៊ុន សែន

កន្លែងទទួលៈ
- ក្រសួងព្រះបរមរាជវាំង
- អគ្គលេខាធិការដ្ឋានព្រឹទ្ធសភា
- អគ្គលេខាធិការដ្ឋានរដ្ឋសភា
- អគ្គលេខាធិការរាជរដ្ឋាភិបាល
- ខុទ្ទកាល័យសម្តេចនាយករដ្ឋមន្ត្រី
- ខុទ្ទកាល័យឧបនាយករដ្ឋមន្ត្រី
- ដូចមាត្រា ២
- រាជកិច្ច
- ឯកសារ-កាលប្បវត្តិ

ព្រះរាជាណាចក្រកម្ពុជា
ជាតិ សាសនា ព្រះមហាក្សត្រ

រាជរដ្ឋាភិបាលកម្ពុជា
លេខៈ ៤៩៥ អនក្រ.តត

អនុក្រឹត្យ
ស្តីពីការជូនមេដាយការងារ

រាជរដ្ឋាភិបាល

-បានឃើញរដ្ឋធម្មនុញ្ញ នៃព្រះរាជាណាចក្រកម្ពុជា
-បានឃើញព្រះរាជក្រឹត្យ លេខ នស/រកត/០៩០៨/១០៥៥ ចុះថ្ងៃទី ២៥ ខែ កញ្ញា ឆ្នាំ ២០០៨ ស្តីពីការតែងតាំងរាជរដ្ឋាភិបាល នៃព្រះរាជាណាចក្រកម្ពុជា
-បានឃើញព្រះរាជក្រម លេខ ០២/នស/៩៤ ចុះថ្ងៃទី ២០ ខែ កក្កដា ឆ្នាំ ១៩៩៤ ដែលប្រកាសអោយប្រើច្បាប់ស្តីពីការរៀបចំ និងការប្រព្រឹត្តទៅ នៃគណៈរដ្ឋមន្ត្រី
-បានឃើញព្រះរាជក្រឹត្យ លេខ ជស/រកត/១០៩៥/០១ ចុះថ្ងៃទី ០៥ ខែ តុលា ឆ្នាំ ១៩៩៥ ស្តីពីការបង្កើតនិងប្រើប្រាស់គ្រឿងឥស្សរិយយស នៃព្រះរាជាណាចក្រកម្ពុជា
-តាមសំណើរបស់ ប្រធានគណៈកម្មការពិនិត្យលក្ខណសម្បត្តិវរជន ដែលត្រូវជូនគ្រឿងឥស្សរិយយស

សម្រេច

មាត្រា ១.-

ត្រូវបានបំពាក់ មេដាយមាសការងារ ជូនមន្ត្រីរាជការ ចំនួន ០៧រូប ដែលមានស្នាដៃល្អ ក្នុងការបំពេញភារកិច្ច និងចូលរួមជួយកសាងសមិទ្ធផលនានា ដើម្បីអភិវឌ្ឍន៍ប្រទេសជាតិ នាពេលកន្លងមក ដូចមានរាយនាមខាងក្រោម ៖

១-លោក	**គុល ចាន់ធីម**	មន្ត្រីរាជការនៅស្រុកតំបែរ
២-លោក	**សុខ សារិទ្ធ**	មន្ត្រីរាជការនៅស្រុកតំបែរ
៣-លោក	**ជៀប សារិត**	មន្ត្រីរាជការនៅស្រុកតំបែរ
៤-លោក	**ស៊ីន ស៊ីនាន**	មន្ត្រីរាជការនៅស្រុកតំបែរ
៥-លោក	**ហេង ស៊ាងហុក**	មន្ត្រីរាជការនៅស្រុកតំបែរ
៦-លោក	**ខេង ហេង**	មន្ត្រីរាជការនៅស្រុកតំបែរ
៧-លោកស្រី	**សេង សុខលីម**	មន្ត្រីរាជការនៅស្រុកតំបែរ

មាត្រា ២.-

រដ្ឋមន្ត្រីទទួលបន្ទុកទីស្តីការគណៈរដ្ឋមន្ត្រី និងប្រធានគណៈកម្មការពិនិត្យលក្ខណសម្បត្តិវរជន ដែលត្រូវជូនគ្រឿងឥស្សរិយយស ត្រូវអនុវត្តអនុក្រឹត្យនេះ អោយទទួលបានលទ្ធផលល្អ ។

រាជធានីភ្នំពេញ ថ្ងៃទី ... ខែ ... ឆ្នាំ ២០១៣
នាយករដ្ឋមន្ត្រី

សម្តេចអគ្គមហាសេនាបតីតេជោ ហ៊ុន សែន

កន្លែងទទួលៈ
-ក្រសួងព្រះបរមរាជវាំង
-អគ្គលេខាធិការដ្ឋានព្រឹទ្ធសភា
-អគ្គលេខាធិការដ្ឋានរដ្ឋសភា
-អគ្គលេខាធិការរាជរដ្ឋាភិបាល
-ខុទ្ទកាល័យសម្តេចនាយករដ្ឋមន្ត្រី
-ដូចមាត្រា១ និងមាត្រា២
-រាជកិច្ច
-ឯកសារ-កាលប្បវត្តិ

ព្រះរាជាណាចក្រកម្ពុជា

ជាតិ សាសនា ព្រះមហាក្សត្រ

រាជរដ្ឋាភិបាលកម្ពុជា

លេខៈ ៩០ អនក្រ.បក

អនុក្រឹត្យ

ស្តីពីការជូនមេដាយស្ថាបនាជាតិ

រាជរដ្ឋាភិបាល

-បានឃើញរដ្ឋធម្មនុញ្ញ នៃព្រះរាជាណាចក្រកម្ពុជា

-បានឃើញព្រះរាជក្រឹត្យ លេខ នស/រកត/០៩០៨/១០៥៥ ចុះថ្ងៃទី ២៥ ខែ កញ្ញា ឆ្នាំ ២០០៨ ស្តីពីការតែងតាំងរាជរដ្ឋាភិបាល នៃព្រះរាជាណាចក្រកម្ពុជា

-បានឃើញព្រះរាជក្រម លេខ ០២/នស/៩៤ ចុះថ្ងៃទី ២០ ខែ កក្កដា ឆ្នាំ ១៩៩៤ ដែលប្រកាសអោយប្រើច្បាប់ស្តីពីការរៀបចំ និងការប្រព្រឹត្តទៅ នៃគណៈរដ្ឋមន្ត្រី

-បានឃើញព្រះរាជក្រឹត្យ លេខ ជស/រកត/១០៩៥/០១ ចុះថ្ងៃទី ០៥ ខែ តុលា ឆ្នាំ ១៩៩៥ ស្តីពីការបង្កើត និងប្រើប្រាស់គ្រឿងឥស្សរិយយស នៃព្រះរាជាណាចក្រកម្ពុជា

-តាមសំណើរបស់ ប្រធានគណៈកម្មការពិនិត្យលក្ខណសម្បត្តិវរជន ដែលត្រូវជូនគ្រឿងឥស្សរិយយស

សម្រេច

មាត្រា ១.-

ត្រូវបានបំពាក់ **មេដាយមាសស្ថាបនាជាតិ** ថ្វាយ និងជូនសប្បុរសជន ចំនួន ១៦រូប ដែលបានបរិច្ចាគធនធានផ្ទាល់ខ្លួនចូលរួមជួយកសាងសមិទ្ធផលនានា ទាំងផ្នែកពុទ្ធចក្រ និងអាណាចក្រ នៅភូមិអភិវឌ្ឍន៍សម្តេចអគ្គមហាពញាចក្រី នាពេលកន្លងមក ដូចមានរាយនាមខាងក្រោម ៖

១-សម្តេចអគ្គមហាសង្ឃរាជាធិបតី **នន្ទ ង៉ែត**	បច្ច័យ	១០.០០០ ដុល្លារអាមេរិក
២-ឯកឧត្តម **គាត ឈន់**	សប្បុរសជន ថវិកា	១០.០០០ ដុល្លារអាមេរិក
៣-ឯកឧត្តម **អ៊ុក រ៉ាប៊ុន**	សប្បុរសជន ថវិកា	១០.០០០ ដុល្លារអាមេរិក
៤-ឯកឧត្តមបណ្ឌិត **ណៃ ឆេងហៃ**	សប្បុរសជន ថវិកា	១០.០០០ ដុល្លារអាមេរិក
៥-លោកជំទាវ **ណៃ ស្រីម៉ន**	សប្បុរសជន ថវិកា	១០.០០០ ដុល្លារអាមេរិក
៦-ឯកឧត្តមបណ្ឌិត **ហេង ឫទ្ធី**	សប្បុរសជន ថវិកា	១០.០០០ ដុល្លារអាមេរិក
៧-ឯកឧត្តម **អ៊ុក តារៈ**	សប្បុរសជន ថវិកា	១០.០០០ ដុល្លារអាមេរិក
៨-ឯកឧត្តម **មិត្ត ភារ៉េន**	សប្បុរសជន ថវិកា	១០.០០០ ដុល្លារអាមេរិក
៩-ឯកឧត្តម **ហង្ស ទិចិត្រ**	សប្បុរសជន ថវិកា	១០.០០០ ដុល្លារអាមេរិក
១០-លោក **ម៉ូ កណ្ណថារ៉ា**	សប្បុរសជន ថវិកា	១០.០០០ ដុល្លារអាមេរិក

១១-លោកស្រី **ច្រឹង នរិន្ទ្ររតនា**	សប្បុរសជន ថវិកា ១០.០០០ ដុល្លារអាមេរិក
១២-ឯកឧត្តម **ហេង ម៉ុនគៀត**	សប្បុរសជន ថវិកា ១០.០០០ ដុល្លារអាមេរិក
១៣-ឯកឧត្តម **ហ៊ី ស៊ាងនី**	សប្បុរសជន ថវិកា ១០.០០០ ដុល្លារអាមេរិក
១៤-ឯកឧត្តម **លី យូគៀត**	សប្បុរសជន ថវិកា ១០.០០០ ដុល្លារអាមេរិក
១៥-ឯកឧត្តម **ឈុំ ឆុនលី**	សប្បុរសជន ថវិកា ១០.០០០ ដុល្លារអាមេរិក
១៦-ឯកឧត្តម **សួង ម៉េងឡុង**	សប្បុរសជន ថវិកា ១០.០០០ ដុល្លារអាមេរិក

មាត្រា ២.-

រដ្ឋមន្ត្រីទទួលបន្ទុកទីស្តីការគណៈរដ្ឋមន្ត្រី និងប្រធានគណៈកម្មការពិនិត្យលក្ខណសម្បត្តិវរជន ដែលត្រូវជូនគ្រឿងឥស្សរិយយស ត្រូវអនុវត្តអនុក្រឹត្យនេះ អោយទទួលបានលទ្ធផលល្អ ។/.

រាជធានីភ្នំពេញ ថ្ងៃទី ១៩ ខែ មករា ឆ្នាំ ២០១៣

នាយករដ្ឋមន្ត្រី

សម្តេចអគ្គមហាសេនាបតីតេជោ ហ៊ុន សែន

កន្លែងទទួល:
- -ក្រសួងព្រះបរមរាជវាំង
- -អគ្គលេខាធិការដ្ឋានព្រឹទ្ធសភា
- -អគ្គលេខាធិការដ្ឋានរដ្ឋសភា
- -អគ្គលេខាធិការរាជរដ្ឋាភិបាល
- -ខុទ្ទកាល័យសម្តេចនាយករដ្ឋមន្ត្រី
- -ដូចមាត្រា១ និងមាត្រា២
- -រាជកិច្ច
- -ឯកសារ-កាលប្បវត្តិ

ព្រះរាជាណាចក្រកម្ពុជា
ជាតិ សាសនា ព្រះមហាក្សត្រ

រាជរដ្ឋាភិបាលកម្ពុជា
លេខៈ ៩១ .អនក្រ.បក

អនុក្រឹត្យ
ស្តីពីការជូនមេដាយមុនីសារាភ័ណ្ឌ

រាជរដ្ឋាភិបាល

-បានឃើញរដ្ឋធម្មនុញ្ញ នៃព្រះរាជាណាចក្រកម្ពុជា
-បានឃើញព្រះរាជក្រឹត្យ លេខ នស/រកត/០៩០៨/១០៥៥ ចុះថ្ងៃទី ២៥ ខែ កញ្ញា ឆ្នាំ ២០០៨ ស្តីពីការតែងតាំងរាជរដ្ឋាភិបាល នៃព្រះរាជាណាចក្រកម្ពុជា
-បានឃើញព្រះរាជក្រម លេខ ០២/នស/៩៤ ចុះថ្ងៃទី ២០ ខែ កក្កដា ឆ្នាំ ១៩៩៤ ដែលប្រកាសអោយប្រើច្បាប់ស្តីពីការរៀបចំ និងការប្រព្រឹត្តទៅ នៃគណៈរដ្ឋមន្ត្រី
-បានឃើញព្រះរាជក្រឹត្យ លេខ ជស/រកត/១០៩៥/០១ ចុះថ្ងៃទី ០៥ ខែ តុលា ឆ្នាំ ១៩៩៥ ស្តីពីការបង្កើត និងប្រើប្រាស់គ្រឿងឥស្សរិយយស នៃព្រះរាជាណាចក្រកម្ពុជា
-តាមសំណើរបស់អភិបាលនៃគណៈអភិបាលខេត្តព្រះវិហារ

សម្រេច

មាត្រា ១.-

ត្រូវបានបំពាក់**មេដាយមុនីសារាភ័ណ្ឌ** ថ្នាក់ **ធិបឌិន្ទ** ជូនមន្ត្រីរាជការ ចំនួន០៣រូប ដែលមានស្នាដៃល្អក្នុងកិច្ចអភិរក្ស និងអភិវឌ្ឍន៍វប្បធម៌ជាតិ កន្លងមក ដូចមានរាយនាមខាងក្រោម ៖

១-លោក	**ឆុយ**	**ចាន់ឆួន**	អនុប្រធានវិទ្យាស្ថានវប្បធម៌ និងវិចិត្រសិល្បៈ នៃរាជបណ្ឌិត្យសភាកម្ពុជា
២-លោក	**ធឿន**	**សុគ្គា**	មន្ត្រីផ្នែកស្រាវជ្រាវនៃរាជបណ្ឌិត្យសភាកម្ពុជា
៣-លោក	**ស៊ិន**	**សុខុន**	អនុប្រធាននាយកដ្ឋានគ្រប់គ្រងដីធ្លី នៃក្រសួងរៀបចំដែនដីនគរូបនីយកម្មនិងសំណង់

មាត្រា ២.-

រដ្ឋមន្ត្រីទទួលបន្ទុកទីស្តីការគណៈរដ្ឋមន្ត្រី រដ្ឋមន្ត្រីក្រសួងមហាផ្ទៃ និងអភិបាលនៃគណៈអភិបាលខេត្តព្រះវិហារ ត្រូវអនុវត្តអនុក្រឹត្យនេះ អោយទទួលបានលទ្ធផលល្អ ។

រាជធានីភ្នំពេញ ថ្ងៃទី ២០ ខែ មករា ឆ្នាំ ២០១៣
នាយករដ្ឋមន្ត្រី

សម្តេចអគ្គមហាសេនាបតីតេជោ ហ៊ុន សែន

កន្លែងទទួលៈ
-ក្រសួងព្រះបរមរាជវាំង
-អគ្គលេខាធិការដ្ឋានព្រឹទ្ធសភា
-អគ្គលេខាធិការដ្ឋានរដ្ឋសភា
-អគ្គលេខាធិការរាជរដ្ឋាភិបាល
-ខុទ្ទកាល័យសម្តេចនាយករដ្ឋមន្ត្រី
-ដូចមាត្រា១ និងមាត្រា២
-រាជកិច្ច
-ឯកសារ-កាលប្បវត្តិ

ព្រះរាជាណាចក្រកម្ពុជា

ជាតិ សាសនា ព្រះមហាក្សត្រ

រាជរដ្ឋាភិបាលកម្ពុជា

លេខៈ..៩៤...អនក្រ.បក

អនុក្រឹត្យ
ស្តីពី
ការដំឡើងឋានន្តរស័ក្តិនាយនគរបាលជាតិ

រាជរដ្ឋាភិបាល

-បានឃើញរដ្ឋធម្មនុញ្ញ នៃព្រះរាជាណាចក្រកម្ពុជា

-បានឃើញព្រះរាជក្រឹត្យលេខ នស/រកត/០៩០៨/១០៥៥ ចុះថ្ងៃទី ២៥ ខែ កញ្ញា ឆ្នាំ២០០៨ ស្តីពីការតែងតាំងរាជរដ្ឋាភិបាល នៃព្រះរាជាណាចក្រកម្ពុជា

-បានឃើញព្រះរាជក្រមលេខ ០២/នស/៩៤ ចុះថ្ងៃទី២០ ខែកក្កដា ឆ្នាំ១៩៩៤ ដែលប្រកាសឱ្យប្រើច្បាប់ស្តីពីការរៀបចំ និងការប្រព្រឹត្តទៅ នៃគណៈរដ្ឋមន្ត្រី

-បានឃើញព្រះរាជក្រមលេខ នស/រកម/០១៩៦/០៨ ចុះថ្ងៃទី២៤ ខែមករា ឆ្នាំ១៩៩៦ ដែលប្រកាសឱ្យប្រើច្បាប់ ស្តីពីការបង្កើតក្រសួងមហាផ្ទៃ

-បានឃើញព្រះរាជក្រឹត្យលេខ នស/រកត/០៥០១/១៧៨ ចុះថ្ងៃទី២២ ខែឧសភា ឆ្នាំ២០០១ ស្តីពីលក្ខន្តិកៈដោយឡែក នៃក្របខ័ណ្ឌមន្ត្រីនគរបាលជាតិកម្ពុជា

-បានឃើញអនុក្រឹត្យលេខ ១៦អនក្រ ចុះថ្ងៃទី ២០ ខែ ធ្នូ ឆ្នាំ ១៩៩៣ ស្តីពីការរៀបចំ និងការប្រព្រឹត្តទៅនៃក្រសួងមហាផ្ទៃ

-យោងតាមសំណើរបស់រដ្ឋមន្ត្រីក្រសួងមហាផ្ទៃ

សម្រេច

មាត្រា១ : ត្រូវបានដំឡើងឋានន្តរស័ក្តិថ្នាក់ **វរសេនីយ៍ឯក** ជូនលោកវរសេនីយ៍ទោ **ផន ផល្លី** អត្តលេខ ៣១៧៦១ នាយនគរបាលជាតិជាន់ខ្ពស់ នៃក្រសួងមហាផ្ទៃ ។

មាត្រា២ : រដ្ឋមន្ត្រីទទួលបន្ទុកទីស្តីការគណៈរដ្ឋមន្ត្រី រដ្ឋមន្ត្រីក្រសួងមហាផ្ទៃ ប្រធានអាជ្ញាធរជាតិប្រយុទ្ធប្រឆាំងគ្រឿងញៀន រដ្ឋមន្ត្រីក្រសួងសេដ្ឋកិច្ច និងហិរញ្ញវត្ថុ រដ្ឋមន្ត្រី រដ្ឋលេខាធិការគ្រប់ ក្រសួង-ស្ថាប័ន ដែលពាក់ព័ន្ធ និងសាមីខ្លួនដូចមានចែងក្នុងមាត្រា ១ ត្រូវអនុវត្តតាមអនុក្រឹត្យនេះចាប់ពីថ្ងៃចុះហត្ថលេខាតទៅ ។

ធ្វើនៅរាជធានីភ្នំពេញ ថ្ងៃ ៣០ ខែ មករា ឆ្នាំ២០១៣

នាយករដ្ឋមន្ត្រី

សម្តេចអគ្គមហាសេនាបតីតេជោ ហ៊ុន សែន

កន្លែងទទួល :
-ក្រសួងព្រះបរមរាជវាំង
-អគ្គលេខាធិការដ្ឋានព្រឹទ្ធសភា
-អគ្គលេខាធិការដ្ឋានរដ្ឋសភា
-អគ្គលេខាធិការរាជរដ្ឋាភិបាល
-ខុទ្ទកាល័យសម្តេចនាយករដ្ឋមន្ត្រី
-ដូចមាត្រា ២
-រាជកិច្ច
-ឯកសារ-កាលប្បវត្តិ

ព្រះរាជាណាចក្រកម្ពុជា

រាជរដ្ឋាភិបាលកម្ពុជា ជាតិ សាសនា ព្រះមហាក្សត្រ

លេខៈ...៩៣..អនក្រ.តត

អនុក្រឹត្យ
ស្តីពីការតែងតាំងមន្ត្រីរាជការ

រាជរដ្ឋាភិបាល

- បានឃើញរដ្ឋធម្មនុញ្ញ នៃព្រះរាជាណាចក្រកម្ពុជា
- បានឃើញព្រះរាជក្រឹត្យលេខ នស/រកត/០៩០៨/១០៥៥ ចុះថ្ងៃទី ២៥ ខែ កញ្ញា ឆ្នាំ ២០០៨ ស្តីពីការតែងតាំងរាជរដ្ឋាភិបាល នៃព្រះរាជាណាចក្រកម្ពុជា
- បានឃើញព្រះរាជក្រមលេខ ០២/នស/៩៤ ចុះថ្ងៃទី ២០ ខែ កក្កដា ឆ្នាំ ១៩៩៤ ដែលប្រកាសឱ្យប្រើច្បាប់ ស្តីពីការរៀបចំ និងការប្រព្រឹត្តទៅ នៃគណៈរដ្ឋមន្ត្រី
- បានឃើញព្រះរាជក្រមលេខ នស/រកម/០១៩៦/២៤ ចុះថ្ងៃទី ២៤ ខែ មករា ឆ្នាំ ១៩៩៦ ដែលប្រកាសឱ្យប្រើច្បាប់ ស្តីពីការបង្កើតរដ្ឋលេខាធិការដ្ឋានមុខងារសាធារណៈ
- បានឃើញព្រះរាជក្រឹត្យលេខ ជស/រកត/០៣០០/១១៦ ចុះថ្ងៃទី០៣ ខែមីនា ឆ្នាំ២០០០ ស្តីពីលក្ខន្តិកៈដោយឡែក នៃក្របខ័ណ្ឌមន្ត្រីគ្រប់គ្រងរដ្ឋបាល
- បានឃើញអនុក្រឹត្យលេខ ១៩ អនក្រ.បក ចុះថ្ងៃទី ២៨ ខែ ឧសភា ឆ្នាំ ១៩៩៧ ស្តីពីការរៀបចំ និងការប្រព្រឹត្តទៅរបស់រដ្ឋលេខាធិការដ្ឋានមុខងារសាធារណៈ
- យោងតាមសំណើរបស់រដ្ឋលេខាធិការ នៃរដ្ឋលេខាធិការដ្ឋានមុខងារសាធារណៈ

សម្រេច

មាត្រា ១: តែងតាំងលោក **ធឿន រដ្ឋា** រមន្ត្រីថ្នាក់លេខ ៥ ជាអគ្គាធិការរង នៃអគ្គាធិការដ្ឋាន រដ្ឋលេខាធិការដ្ឋានមុខងារសាធារណៈ ។

មាត្រា ២: បទប្បញ្ញត្តិទាំងឡាយណាដែលមានខ្លឹមសារផ្ទុយនឹងអនុក្រឹត្យនេះ ត្រូវទុកជានិរាករណ៍ ។

មាត្រា ៣: រដ្ឋមន្ត្រីទទួលបន្ទុកទីស្តីការគណៈរដ្ឋមន្ត្រី រដ្ឋមន្ត្រីក្រសួងសេដ្ឋកិច្ច និងហិរញ្ញវត្ថុ រដ្ឋលេខាធិការ នៃរដ្ឋលេខាធិការដ្ឋានមុខងារសាធារណៈ រដ្ឋមន្ត្រី រដ្ឋលេខាធិការគ្រប់ក្រសួង-ស្ថាប័ន ដែលពាក់ព័ន្ធ និងសាមីខ្លួន ដូចមានចែងក្នុងមាត្រា ១ ត្រូវអនុវត្តអនុក្រឹត្យនេះ ចាប់ពីថ្ងៃចុះហត្ថលេខាតទៅ។

រាជធានីភ្នំពេញ ថ្ងៃទី ៣០ ខែ មករា ឆ្នាំ ២០១៣

នាយករដ្ឋមន្ត្រី

សម្តេចអគ្គមហាសេនាបតីតេជោ ហ៊ុន សែន

កន្លែងទទួល៖
- ក្រសួងព្រះបរមរាជវាំង
- អគ្គលេខាធិការដ្ឋានព្រឹទ្ធសភា
- អគ្គលេខាធិការដ្ឋានរដ្ឋសភា
- អគ្គលេខាធិការរាជរដ្ឋាភិបាល
- ខុទ្ទកាល័យសម្តេចនាយករដ្ឋមន្ត្រី
- ខុទ្ទកាល័យឧបនាយករដ្ឋមន្ត្រី
- ដូចមាត្រា ៣
- រាជកិច្ច
- ឯកសារ-កាលប្បវត្តិ

ព្រះរាជាណាចក្រកម្ពុជា

ជាតិ សាសនា ព្រះមហាក្សត្រ

រាជរដ្ឋាភិបាលកម្ពុជា

លេខៈ ៥៤ អនក្រ.បក

អនុក្រឹត្យ

ស្តីពីការតែងតាំងមន្ត្រីរាជការ

រាជរដ្ឋាភិបាល

-បានឃើញរដ្ឋធម្មនុញ្ញនៃព្រះរាជាណាចក្រកម្ពុជា

-បានឃើញព្រះរាជក្រឹត្យលេខ នស/រកត/០៩០៨/១០៥៥ ចុះថ្ងៃទី២៥ ខែកញ្ញា ឆ្នាំ២០០៨ ស្តីពីការតែងតាំងរាជរដ្ឋាភិបាលនៃព្រះរាជាណាចក្រកម្ពុជា

-បានឃើញព្រះរាជក្រមលេខ ០២/នស/៩៤ ចុះថ្ងៃទី២០ ខែកក្កដា ឆ្នាំ១៩៩៤ ដែលប្រកាសអោយប្រើច្បាប់ស្តីពីការរៀបចំនិងការប្រព្រឹត្តទៅនៃគណៈរដ្ឋមន្ត្រី

-បានឃើញព្រះរាជក្រមលេខ ០៦/នស/៩៤ ចុះថ្ងៃទី២៤ ខែមករា ឆ្នាំ១៩៩៦ ដែលប្រកាសអោយប្រើច្បាប់ស្តីពីការបង្កើតក្រសួងបរិស្ថាន

-បានឃើញអនុក្រឹត្យលេខ ៥៧ អនក្រ.បក ចុះថ្ងៃទី២៥ ខែកញ្ញា ឆ្នាំ១៩៩៦ ស្តីពីការរៀបចំ និងការប្រព្រឹត្តទៅរបស់ក្រសួងបរិស្ថាន

-យោងតាមសំណើររបស់រដ្ឋមន្ត្រីក្រសួងបរិស្ថាន

សម្រេច

មាត្រា ១ : តែងតាំងលោក **ឌៃ ពេជរតនា** ជាទីប្រឹក្សាក្រសួងបរិស្ថានមានឋានៈស្មើ**ប្រធាននាយកដ្ឋាន** ។

មាត្រា ២ : រដ្ឋមន្ត្រីទទួលបន្ទុកទីស្តីការគណៈរដ្ឋមន្ត្រី រដ្ឋមន្ត្រីក្រសួងសេដ្ឋកិច្ចនិងហិរញ្ញវត្ថុ រដ្ឋមន្ត្រីក្រសួងបរិស្ថាន រដ្ឋលេខាធិការនៃរដ្ឋលេខាធិការដ្ឋានមុខងារសាធារណៈ រដ្ឋមន្ត្រី រដ្ឋលេខាធិការគ្រប់ក្រសួង-ស្ថាប័នដែលពាក់ព័ន្ធ និងសាមីខ្លួនដូចមានចែងក្នុងមាត្រា ១ ត្រូវអនុវត្តអនុក្រឹត្យនេះអោយមានប្រសិទ្ធភាពចាប់ពីថ្ងៃចុះ ហត្ថលេខាតទៅ។

រាជធានីភ្នំពេញ ថ្ងៃទី ៣១ ខែមករា ឆ្នាំ២០១៣

នាយករដ្ឋមន្ត្រី

សម្តេចអគ្គមហាសេនាបតីតេជោ ហ៊ុន សែន

កន្លែងទទួល:

-ក្រសួងព្រះបរមរាជវាំង
-អគ្គលេខាធិការដ្ឋានព្រឹទ្ធសភា
-អគ្គលេខាធិការដ្ឋានរដ្ឋសភា
-អគ្គលេខាធិការរាជរដ្ឋាភិបាល
-ខុទ្ទកាល័យសម្តេចនាយករដ្ឋមន្ត្រី
ខុទ្ទកាល័យឧបនាយករដ្ឋមន្ត្រី
-ដូចមាត្រា ២
-រាជកិច្ច
-ឯកសារ - កាលប្បវត្តិ

ព្រះរាជាណាចក្រកម្ពុជា
ជាតិ សាសនា ព្រះមហាក្សត្រ

រាជរដ្ឋាភិបាលកម្ពុជា

លេខៈ ៩៥ អនក្រ.បក

អនុក្រឹត្យ
ស្តីពីការដំឡើងឋានន្តរស័ក្តិមន្ត្រីរាជការ

រាជរដ្ឋាភិបាល

-បានឃើញរដ្ឋធម្មនុញ្ញនៃព្រះរាជាណាចក្រកម្ពុជា
-បានឃើញព្រះរាជក្រឹត្យ លេខ នស/រកត/០៩០៨/១០៥៥ ចុះថ្ងៃទី២៥ ខែកញ្ញា ឆ្នាំ២០០៨ ស្តីពីការតែងតាំង រាជរដ្ឋាភិបាល នៃព្រះរាជាណាចក្រកម្ពុជា
-បានឃើញព្រះរាជក្រម លេខ ០២/នស/៩៤ ចុះថ្ងៃទី២០ ខែកក្កដា ឆ្នាំ១៩៩៤ ដែលប្រកាសអោយប្រើច្បាប់ស្តីពីការរៀបចំនិង ការប្រព្រឹត្តទៅនៃគណៈរដ្ឋមន្ត្រី
-បានឃើញព្រះរាជក្រម លេខ ០៦/នស/៩៤ ចុះថ្ងៃទី៣០ ខែតុលា ឆ្នាំ១៩៩៤ ដែលប្រកាសអោយប្រើច្បាប់ ស្តីពីសហលក្ខន្តិកៈ មន្ត្រីរាជការស៊ីវិលនៃព្រះរាជាណាចក្រកម្ពុជា
-បានឃើញព្រះរាជក្រមលេខ នស/រកម/០១៩៦/១៨ ចុះថ្ងៃទី២៤ ខែមករា ឆ្នាំ១៩៩៦ ដែលប្រកាសអោយ ប្រើច្បាប់ស្តីពី ការបង្កើតក្រសួងបរិស្ថាន
-បានឃើញព្រះរាជក្រឹត្យលេខ ជស/រកត/០៣០០/១១៦ ចុះថ្ងៃទី០៣ ខែមីនា ឆ្នាំ២០០០ ស្តីពីលក្ខន្តិកៈដោយ ឡែកនៃក្របខ័ណ្ឌ មន្ត្រីគ្រប់គ្រងរដ្ឋបាល
-បានឃើញអនុក្រឹត្យលេខ ៥៧ អនក្រ.បក ចុះថ្ងៃទី២៥ ខែកញ្ញា ឆ្នាំ១៩៩៦ ស្តីពីការរៀបចំ និងការប្រព្រឹត្តទៅរបស់ក្រសួងបរិស្ថាន
-យោងតាមសំណើររបស់រដ្ឋមន្ត្រីក្រសួងបរិស្ថាន

សម្រេច

មាត្រា១: ដំឡើងឋានន្តរស័ក្តមន្ត្រីរាជការចំនួន ០២រូបពីអនុមន្ត្រី ទៅវរមន្ត្រី នៃក្របខ័ណ្ឌមន្ត្រី គ្រប់គ្រងរដ្ឋបាល នៃក្រសួងបរិស្ថានៈ

ល.រ	គោត្តនាម និងនាម	ភេទ	ឋានន្តរស័ក្ត និងថ្នាក់	
			ចាស់	ថ្មី
១	**ហាច សោភា**	ប្រុស	ពីអនុមន្ត្រីថ្នាក់លេខ ៩	ទៅវរមន្ត្រី ថ្នាក់លេខ ១០
២	**អ៊ុក ណាទ៉ាន់**	ប្រុស	ពីអនុមន្ត្រីថ្នាក់លេខ ១០	ទៅវរមន្ត្រី ថ្នាក់លេខ ១០

មាត្រា២: រដ្ឋមន្ត្រីទទួលបន្ទុកទីស្តីការគណៈរដ្ឋមន្ត្រី រដ្ឋមន្ត្រីក្រសួងសេដ្ឋកិច្ច និងហិរញ្ញវត្ថុ រដ្ឋមន្ត្រីក្រសួងបរិស្ថាន រដ្ឋលេខាធិការនៃរដ្ឋលេខាធិការដ្ឋាន មុខងារសាធារណៈ រដ្ឋមន្ត្រី រដ្ឋលេខាធិការគ្រប់ក្រសួង-ស្ថាប័នដែលពាក់ព័ន្ធ និងសាមីខ្លួនដូចមានចែងក្នុង មាត្រា១ ត្រូវអនុវត្តអនុក្រឹត្យនេះអោយមានប្រសិទ្ធភាពចាប់ពីថ្ងៃចុះហត្ថលេខាតទៅ។

រាជធានីភ្នំពេញ,ថ្ងៃទី [illegible] ខែ [illegible] ឆ្នាំ២០១៣

នាយករដ្ឋមន្ត្រី

សម្តេចអគ្គមហាសេនាបតីតេជោ ហ៊ុន សែន

កន្លែងទទួលៈ
-ក្រសួងព្រះបរមរាជវាំង
-អគ្គលេខាធិការដ្ឋានព្រឹទ្ធសភា
-អគ្គលេខាធិការដ្ឋានរដ្ឋសភា
-អគ្គលេខាធិការរាជរដ្ឋាភិបាល
-ខុទ្ទកាល័យសម្តេចនាយករដ្ឋមន្ត្រី
-ខុទ្ទកាល័យឧបនាយករដ្ឋមន្ត្រី
-ដូចមាត្រា ២
-រាជកិច្ច
-ឯកសារ - កាលប្បវត្តិ

ព្រះរាជាណាចក្រកម្ពុជា
ជាតិ សាសនា ព្រះមហាក្សត្រ

រាជរដ្ឋាភិបាលកម្ពុជា

លេខ: ៩៦ អនក្រ.បក

អនុក្រឹត្យ
ស្តីពីការជូនមេដាយមុនីសារាភ័ណ្ឌ

រាជរដ្ឋាភិបាល

-បានឃើញរដ្ឋធម្មនុញ្ញ នៃព្រះរាជាណាចក្រកម្ពុជា

-បានឃើញព្រះរាជក្រឹត្យ លេខ នស/រកត/០៩០៨/១០៥៥ ចុះថ្ងៃទី ២៥ ខែ កញ្ញា ឆ្នាំ ២០០៨ ស្តីពីការតែងតាំងរាជរដ្ឋាភិបាល នៃព្រះរាជាណាចក្រកម្ពុជា

-បានឃើញព្រះរាជក្រម លេខ ០២/នស/៩៤ ចុះថ្ងៃទី ២០ ខែ កក្កដា ឆ្នាំ ១៩៩៤ ដែលប្រកាសអោយប្រើច្បាប់ស្តីពីការរៀបចំ និងការប្រព្រឹត្តទៅ នៃគណៈរដ្ឋមន្ត្រី

-បានឃើញព្រះរាជក្រឹត្យ លេខ ជស/រកត/១០៩៥/០១ ចុះថ្ងៃទី ០៥ ខែ តុលា ឆ្នាំ ១៩៩៥ ស្តីពីការបង្កើត និងប្រើប្រាស់គ្រឿងឥស្សរិយយស នៃព្រះរាជាណាចក្រកម្ពុជា

-តាមសំណើរបស់រដ្ឋមន្ត្រីក្រសួងសុខាភិបាល

សម្រេច

មាត្រា ១.-

ត្រូវបានបំពាក់ **មេដាយមុនីសារាភ័ណ្ឌ ថ្នាក់ អស្សឫទ្ធិ** ចំនួន ០១គ្រឿង ជូនលោក **ម៉ៅ មីនុត** ប្រធានផ្នែកគណនេយ្យអង្គការការីតាសកម្ពុជា ដែលបានបរិច្ចាគកម្លាំងកាយ-ចិត្ត ព្រមទាំងធនធាន ចូលរួមជួយកសាងអគារផ្នែកឯកទេសសុខភាពផ្លូវចិត្តកុមារ និងវ័យជំទង់ និងជួយបណ្តុះបណ្តាលបច្ចេកទេស ដល់គ្រូពេទ្យក្នុងមន្ទីរពេទ្យជ័យជំនះ នៃមន្ទីរសុខាភិបាលខេត្តកណ្តាល កន្លងមក សម្រេចបានលទ្ធផលល្អប្រសើរ។

មាត្រា ២.-

រដ្ឋមន្ត្រីទទួលបន្ទុកទីស្តីការគណៈរដ្ឋមន្ត្រី និង រដ្ឋមន្ត្រីក្រសួងសុខាភិបាល ត្រូវអនុវត្តអនុក្រឹត្យនេះ អោយទទួលបានលទ្ធផលល្អ ។

កន្លែងទទួល:

-ក្រសួងព្រះបរមរាជវាំង
-អគ្គលេខាធិការដ្ឋានព្រឹទ្ធសភា
-អគ្គលេខាធិការដ្ឋានរដ្ឋសភា
-អគ្គលេខាធិការរាជរដ្ឋាភិបាល
-ខុទ្ទកាល័យសម្តេចនាយករដ្ឋមន្ត្រី
-ដូចមាត្រា១ និងមាត្រា២
-រាជកិច្ច
-ឯកសារ-កាលប្បវត្តិ

រាជធានីភ្នំពេញ ថ្ងៃទី [illegible] ខែ [illegible] ឆ្នាំ ២០១៣

នាយករដ្ឋមន្ត្រី

សម្តេចអគ្គមហាសេនាបតីតេជោ ហ៊ុន សែន

ព្រះរាជាណាចក្រកម្ពុជា

ជាតិ សាសនា ព្រះមហាក្សត្រ

ក្រសួងសេដ្ឋកិច្ច និង ហិរញ្ញវត្ថុ

លេខ...[illegible]...សហវ....[illegible]

រាជធានីភ្នំពេញ ថ្ងៃទី ១១ ខែមេសា ឆ្នាំ ២០១៣

ប្រកាស

ស្តីពី

ការគ្រប់គ្រងការនាំចូលនិងការនាំចេញត្បូងពេជ្រមិនទាន់កែច្នៃ ឬកែច្នៃរួច

ឧបនាយករដ្ឋមន្ត្រី

រដ្ឋមន្ត្រីក្រសួងសេដ្ឋកិច្ចនិងហិរញ្ញវត្ថុ

- បានឃើញរដ្ឋធម្មនុញ្ញនៃព្រះរាជាណាចក្រកម្ពុជា
- បានឃើញព្រះរាជក្រឹត្យលេខ នស/រកត/០៩០៨/១០៥៥ ចុះថ្ងៃទី២៥ ខែកញ្ញា ឆ្នាំ២០០៨ ស្តីពីការតែងតាំងរាជរដ្ឋាភិបាលនៃព្រះរាជាណាចក្រកម្ពុជា
- បានឃើញព្រះរាជក្រមលេខ ០២/នស/៩៤ ចុះថ្ងៃទី២០ ខែកក្កដា ឆ្នាំ១៩៩៤ ដែលប្រកាសឱ្យប្រើច្បាប់ស្តីពីការរៀបចំនិងប្រព្រឹត្តទៅនៃគណៈរដ្ឋមន្ត្រី
- បានឃើញព្រះរាជក្រមលេខ នស/រកម/០១៩៦/១៨ ចុះថ្ងៃទី២៤ ខែមករា ឆ្នាំ១៩៩៦ ដែលប្រកាសឱ្យប្រើច្បាប់ស្តីពីការបង្កើតក្រសួងសេដ្ឋកិច្ច និងហិរញ្ញវត្ថុ
- បានឃើញព្រះរាជក្រមលេខ នស/រកម/០៧០៧/០១៧ ចុះថ្ងៃទី២០ ខែកក្កដា ឆ្នាំ២០០៧ ដែលប្រកាសឱ្យប្រើច្បាប់ស្តីពីគយ
- បានឃើញព្រះរាជក្រមលេខ ជស/រកម/០៨៩៧/០៣ ចុះថ្ងៃទី២២ ខែសីហា ឆ្នាំ១៩៩៧ ដែលប្រកាសឱ្យប្រើច្បាប់ស្តីពីការគ្រប់គ្រងការប្តូរប្រាក់
- បានឃើញអនុក្រឹត្យលេខ ០៤ អនក្រ.បក ចុះថ្ងៃទី២០ ខែមករា ឆ្នាំ២០០០ ស្តីពីការរៀបចំនិងប្រព្រឹត្តទៅរបស់ក្រសួងសេដ្ឋកិច្ច និងហិរញ្ញវត្ថុ
- បានឃើញអនុក្រឹត្យលេខ ២០៩ អនក្រ.បក ចុះថ្ងៃទី៣១ ខែធ្នូ ឆ្នាំ២០០៧ ស្តីពីការដាក់ឱ្យប្រើប្រាស់បញ្ជីទំនិញហាមឃាត់ និងទំនិញជាប់កម្រិតកំណត់
- បានឃើញអនុក្រឹត្យលេខ ២១ អនក្រ.បក ចុះថ្ងៃទី០១ ខែមីនា ឆ្នាំ២០០៦ ស្តីពីកិច្ចសម្រួលពាណិជ្ជកម្មតាមរយៈការគ្រប់គ្រងហានិភ័យ
- បានឃើញអនុក្រឹត្យលេខ ១៧៤ អនក្រ.បក ចុះថ្ងៃទី១១ ខែតុលា ឆ្នាំ២០១២ ស្តីពីការគ្រប់គ្រងលើការនាំចូលត្បូងពេជ្រមិនទាន់កែច្នៃ និងការនាំចេញត្បូងពេជ្រដែលបានកែច្នៃរួច ក្នុងការអនុវត្តន៍គម្រោងចេញវិញ្ញាបនបត្រគីមប៊ែរលី ./.

ផ្លូវលេខ ៩២ សង្កាត់វត្តភ្នំ ខណ្ឌដូនពេញ រាជធានីភ្នំពេញ កម្ពុជា ទូរស័ព្ទ : ៨៥៥-២៣-៧២៤ ៦៦៤ ទូរសារ : ៨៥៥-២៣-៤២៧ ៧៩៨

- *យោងប្រកាសលេខ ១៤៤៧សហវ.ប្រក ចុះថ្ងៃទី២៦ ខែធ្នូ ឆ្នាំ២០០៧ របស់ក្រសួងសេដ្ឋកិច្ចនិងហិរញ្ញវត្ថុ ស្តីពីបញ្ញត្តិនិងនីតិវិធីប្រតិវេទន៍គយ*
- *យោងប្រកាសលេខ ១១៧សហវ.ប្រក ចុះថ្ងៃទី១៥ ខែកុម្ភៈ ឆ្នាំ២០០៨ របស់ក្រសួងសេដ្ឋកិច្ចនិងហិរញ្ញវត្ថុ ស្តីពីការនាំចេញទំនិញបណ្តោះអាសន្ន*
- *យោងប្រកាសលេខ ១១២សហវ.ប្រក ចុះថ្ងៃទី១៥ ខែកុម្ភៈ ឆ្នាំ២០០៨ របស់ក្រសួងសេដ្ឋកិច្ចនិងហិរញ្ញវត្ថុ ស្តីពីនិមុត្តិជានា*
- *យោងប្រកាសលេខ ៩២៨សហវ.ប្រក ចុះថ្ងៃទី០២ ខែតុលា ឆ្នាំ២០០៨ របស់ក្រសួងសេដ្ឋកិច្ចនិងហិរញ្ញវត្ថុ ស្តីពីការនាំចូលបណ្តោះអាសន្នតាមរបបប្រវេសន៍កាលិក*
- *យោងប្រកាសលេខ ៥៦៩សហវ.ប្រក ចុះថ្ងៃទី១៩ ខែសីហា ឆ្នាំ២០១០ របស់ក្រសួងសេដ្ឋកិច្ចនិងហិរញ្ញវត្ថុ ស្តីពីការត្រួតពិនិត្យទំនិញនាំចេញ ទំនិញនាំចូល និងមធ្យោបាយដឹកជញ្ជូន*
- *យោងប្រកាសលេខ ២៨១សហវ.ប្រក.អគរ ចុះថ្ងៃទី១២ ខែមិថុនា ឆ្នាំ២០១២ របស់ក្រសួងសេដ្ឋកិច្ចនិងហិរញ្ញវត្ថុ ស្តីពីការដាក់ឲ្យប្រើប្រាស់តារាងពន្ធគយកម្ពុជា ឆ្នាំ២០១២*
- *យោងតាមសំណូមពរការងារចាំបាច់របស់ក្រសួងសេដ្ឋកិច្ចនិងហិរញ្ញវត្ថុ*

<u>សម្រេច</u>

ប្រការ ១.- *និយមន័យ ៖*

ត្រូវបានកំណត់ជាត្បូងពេជ្រមិនទាន់កែច្នៃ ឬកែច្នៃរួចនូវមុខទំនិញទាំងឡាយនៃទីតាំង ៧១.០២ ទីតាំង ៧១.០៣ ទីតាំង ៧១.០៤ និងទីតាំង ៧១.០៥ ទៅតាមសេចក្តីបរិយាយមុខទំនិញ និងកំណត់សម្គាល់ជំពូកទី៧១ នៃតារាងពន្ធគយកម្ពុជាជាធរមាន។

ប្រការ ២.- *ការហាមឃាត់ និងការដាប់កម្រិតកំណត់ ៖*

ការនាំចេញ និងការនាំចូលត្បូងពេជ្រមិនទាន់កែច្នៃ ឬដែលបានកែច្នៃរួច ជាកម្មវត្ថុនៃការដាប់កម្រិតកំណត់នានា (កាតព្វកិច្ចធ្វើប្រតិវេទន៍ ឬសុំវិញ្ញាបនប័ត្រជាមុន លិខិតអនុញ្ញាត) តាមបទប្បញ្ញត្តិពាក់ព័ន្ធជាធរមាន ជាពិសេសបញ្ញត្តិនៃ ច្បាប់ស្តីពីគយ ច្បាប់ស្តីពីការគ្រប់គ្រងការប្តូរប្រាក់ អនុក្រឹត្យស្តីពីការដាក់ឲ្យប្រើប្រាស់បញ្ជីទំនិញហាមឃាត់និងទំនិញដាប់កម្រិតកំណត់ និងអនុក្រឹត្យស្តីពីការគ្រប់គ្រងលើការនាំចូលត្បូងពេជ្រមិនទាន់កែច្នៃ និងការនាំចេញត្បូងពេជ្រដែលបានកែច្នៃរួចក្នុងការអនុវត្តន៍គម្រោងចេញវិញ្ញាបនបត្រគីមប័រលី ដូចខាងក្រោម៖

១. សម្រាប់ការនាំចូល៖

ក- ការនាំចូលស្ថាពរនូវត្បូងពេជ្រមិនទាន់កែច្នៃ ឬដែលបានកែច្នៃបឋមដូចមានចែងក្នុងលេខរៀងទី១៣៦៧ ដល់លេខរៀងទី ១៣៧៤ នៃឧបសម្ព័ន្ធ១ នៃអនុក្រឹត្យស្តីពីការ

ដាក់ឲ្យប្រើប្រាស់បញ្ជីទំនិញហាមឃាត់និងទំនិញជាប់កម្រិតកំណត់ជាធរមាន ដែលមានតម្លៃសមមូលស្មើឬលើសពី ១០.០០០ (មួយម៉ឺន) ដុល្លារអាមេរិក ត្រូវធ្វើប្រតិវេទន៍ជាមុនពីធនាគារជាតិនៃកម្ពុជា។

ខ- ការនាំចូលបណ្តោះអាសន្ននូវត្បូងពេជ្រមិនទាន់កែច្នៃ ឬដែលបានកែច្នៃបឋមដូចមានចែងក្នុងលេខរៀងទី១៣៦៧ ដល់លេខរៀងទី១៣៧៤ នៃឧបសម្ព័ន្ធ១ នៃអនុក្រឹត្យស្តីពីការដាក់ឲ្យប្រើប្រាស់បញ្ជីទំនិញហាមឃាត់ និងទំនិញជាប់កម្រិតកំណត់ជាធរមាន ដើម្បីកែច្នៃ ឬកែច្នៃបន្ថែមរួចនាំចេញទៅវិញ ត្រូវមានការអនុញ្ញាតពីក្រុមប្រឹក្សាអភិវឌ្ឍន៍កម្ពុជា ឬពីស្ថាប័នមានសមត្ថកិច្ចពាក់ព័ន្ធផ្សេងទៀត។

គ- ការនាំចូលបណ្តោះអាសន្ននូវត្បូងពេជ្រមិនទាន់កែច្នៃ ឬដែលបានកែច្នៃបឋមដូចមានចែងក្នុងលេខរៀងទី១៣៦៧ ដល់លេខរៀងទី ១៣៧៤ នៃឧបសម្ព័ន្ធ១ នៃអនុក្រឹត្យស្តីពីការដាក់ឲ្យប្រើប្រាស់បញ្ជីទំនិញហាមឃាត់ និងទំនិញជាប់កម្រិតកំណត់ជាធរមាន ដើម្បីតាំងបង្ហាញរួចនាំចេញទៅវិញនោះ ត្រូវមានការអនុញ្ញាតជាមុនពីអគ្គនាយកដ្ឋានគយនិងរដ្ឋាករកម្ពុជា។

២. សម្រាប់ការនាំចេញ៖

ក- ការនាំចេញស្ថាពរនូវត្បូងពេជ្រមិនទាន់កែច្នៃ ឬដែលបានកែច្នៃបឋមដូចមានចែងក្នុងលេខរៀងទី១៣៦៧ ដល់លេខរៀងទី ១៣៧៤ នៃឧបសម្ព័ន្ធ១ នៃអនុក្រឹត្យស្តីពីការដាក់ឲ្យប្រើប្រាស់បញ្ជីទំនិញហាមឃាត់និងទំនិញជាប់កម្រិតកំណត់ជាធរមាន ដែលមានតម្លៃសមមូលស្មើឬលើសពី ១០.០០០ (មួយម៉ឺន) ដុល្លារអាមេរិក ត្រូវធ្វើប្រតិវេទន៍ជាមុនពីធនាគារជាតិនៃកម្ពុជា។

ខ- ការនាំចេញបណ្តោះអាសន្ននូវត្បូងពេជ្រមិនទាន់កែច្នៃ ឬដែលបានកែច្នៃបឋមដូចមានចែងក្នុងលេខរៀងទី១៣៦៧ ដល់លេខរៀងទី ១៣៧៤ នៃឧបសម្ព័ន្ធ១ នៃអនុក្រឹត្យស្តីពីការដាក់ឲ្យប្រើប្រាស់បញ្ជីទំនិញហាមឃាត់ និងទំនិញជាប់កម្រិតកំណត់ជាធរមាន ដើម្បីកែច្នៃ កែច្នៃបន្ថែម ឬដើម្បីតាំងបង្ហាញ រួចនាំចូលមកវិញ ត្រូវមានការអនុញ្ញាតជាមុនពីអគ្គនាយកដ្ឋានគយនិងរដ្ឋាករកម្ពុជា។

៣. សម្រាប់ការឆ្លងកាត់៖

ការដឹកជញ្ជូនត្បូងពេជ្រមិនទាន់កែច្នៃ ឬដែលបានកែច្នៃរួចឆ្លងកាត់ដែនគយនៃព្រះរាជាណាចក្រកម្ពុជា ត្រូវអនុវត្តតាមបញ្ញត្តិប្រកាសក្រសួងសេដ្ឋកិច្ចនិងហិរញ្ញវត្ថុស្តីពីការឆ្លងកាត់គយជាធរមាន។

ប្រការ ៣.- *នីតិវិធីត្រួតពិនិត្យ ៖*

ការត្រួតពិនិត្យការនាំចេញ នាំចូលត្បូងពេជ្រមិនទាន់កែច្នៃ ឬកែច្នៃរួច ត្រូវអនុវត្តតាមបទប្បញ្ញត្តិពាក់ព័ន្ធជាធរមាន ជាពិសេស បញ្ញត្តិអនុក្រឹត្យស្តីពីកិច្ចសម្រួលពាណិជ្ជកម្មតាមរយៈការគ្រប់គ្រងហានិភ័យ និងប្រកាសក្រសួងសេដ្ឋកិច្ចនិងហិរញ្ញវត្ថុ ស្តីពីការត្រួតពិនិត្យទំនិញនាំចេញ ទំនិញនាំចូល និងមធ្យោបាយដឹកជញ្ជូន ជាធរមាន។

អគ្គនាយកដ្ឋានគយនិងរដ្ឋាករកម្ពុជាគឺជាស្ថាប័ននាំមុខតែមួយគត់ ដែលទទួលខុសត្រូវលើការត្រួតពិនិត្យទំនិញនៅមាត់ច្រកអន្តរជាតិ។ ក្នុងករណីដែលតម្រូវឲ្យមានការត្រួតពិនិត្យដោយស្ថាប័នផ្សេងទៀត តាមបទប្បញ្ញត្តិជាធរមាន និងស្របតាមការកំណត់រកឃើញហានិភ័យ ការត្រួតពិនិត្យនេះត្រូវធ្វើឡើងរួមគ្នាតែមួយលើក ក្រោមការសម្របសម្រួលរបស់មន្ត្រីគយនិងរដ្ឋាករមានសមត្ថកិច្ច។

ប្រការ ៤.- *កាតព្វកិច្ចពន្ធ អាករ និងនិមុត្តិជានា ៖*

ការនាំចេញ នាំចូលត្បូងពេជ្រមិនទាន់កែច្នៃ ឬដែលបានកែច្នៃរួច ត្រូវជាប់កាតព្វកិច្ចពន្ធ អាករ និងការតម្រូវឲ្យតម្កល់និមុត្តិជានា ដូចខាងក្រោម៖

១. សម្រាប់ការនាំចូល៖

- *សម្រាប់ការនាំចូលស្ថាពរនូវត្បូងពេជ្រគ្រប់ប្រភេទ ត្រូវជាប់កាតព្វកិច្ចពន្ធ អាករនាំចូល តាមបទប្បញ្ញត្តិជាធរមាន។*
- *សម្រាប់ការនាំចូលបណ្តោះអាសន្ននូវត្បូងពេជ្រគ្រប់ប្រភេទ ដើម្បីតាំងបង្ហាញ ឬដើម្បីយកមកកែច្នៃរួចនាំចេញទៅវិញនោះ អាចត្រូវជាប់កាតព្វកិច្ចតម្កល់និមុត្តិជានា តាមបញ្ញត្តិប្រកាសក្រសួងសេដ្ឋកិច្ចនិងហិរញ្ញវត្ថុ ស្តីពីនិមុត្តិជានាជាធរមាន និងតាមការកំណត់របស់អគ្គនាយកគយនិងរដ្ឋាករកម្ពុជា។*

២. សម្រាប់ការនាំចេញ៖

- *សម្រាប់ការនាំចេញស្ថាពរនូវត្បូងពេជ្រគ្រប់ប្រភេទ ត្រូវជាប់កាតព្វកិច្ចអាករនាំចេញ តាមបទប្បញ្ញត្តិជាធរមាន។*
- *សម្រាប់ការនាំចេញបណ្តោះអាសន្ននូវត្បូងពេជ្រគ្រប់ប្រភេទ អាចត្រូវជាប់កាតព្វកិច្ចតម្កល់និមុត្តិជានា តាមបញ្ញត្តិប្រកាសក្រសួងសេដ្ឋកិច្ចនិងហិរញ្ញវត្ថុ ស្តីពីនិមុត្តិជានាជាធរមាន និងតាមការកំណត់របស់អគ្គនាយកគយនិងរដ្ឋាករកម្ពុជា។*

៣. សម្រាប់ការឆ្លងកាត់៖

សម្រាប់ការដឹកជញ្ជូនឆ្លងកាត់នូវត្បូងពេជ្រគ្រប់ប្រភេទ ទោះបីមិនជាកម្មវត្ថុនៃការជាប់ពន្ធអាករនាំចេញ នាំចូលក្តី ក៏អាចជាកម្មវត្ថុនៃការជាប់កាតព្វកិច្ចតម្កល់និមុត្តិជានា ឬកម្រៃផ្សេងៗតាមបទប្បញ្ញត្តិជាធរមាន។

ប្រការ ៥.-

អគ្គនាយកគយនិងរដ្ឋាករកម្ពុជា អាចកំណត់នូវនីតិវិធីលម្អិតបន្ថែមទៀតពាក់ព័ន្ធនឹងការនាំចេញ ការនាំចូលត្បូងពេជ្រគ្រប់ប្រភេទ ដើម្បីធានាប្រសិទ្ធភាពនៃការអនុវត្តតាមបញ្ញត្តិនៃប្រកាសនេះ។

ប្រការ ៦.-

បទប្បញ្ញត្តិទាំងឡាយណាដែលមានខ្លឹមសារផ្ទុយពីប្រកាសនេះ ឬមិនមានសង្គតភាពជាមួយនឹងគោលនយោបាយនិងយុទ្ធសាស្ត្ររបស់រាជរដ្ឋាភិបាល ស្តីពីកិច្ចសម្រួលពាណិជ្ជកម្មតាមរយៈការគ្រប់គ្រងហានិភ័យ ពាក់ព័ន្ធនឹងការត្រួតពិនិត្យនិងការបញ្ចេញទំនិញសម្រាប់ការនាំចូលនិងនាំចេញ ត្រូវចាត់ទុកជានិរាករណ៍។

ប្រការ ៧.-

ប្រតិភូរាជរដ្ឋាភិបាលទទួលបន្ទុកជាអគ្គនាយកគយនិងរដ្ឋាករកម្ពុជា អគ្គលេខាធិការ អគ្គនាយក នាយកខុទ្ទកាល័យ ប្រធាននាយកដ្ឋាន និងអង្គភាពនានាក្រោមឱវាទក្រសួងសេដ្ឋកិច្ច និងហិរញ្ញវត្ថុ ព្រមទាំងបុគ្គលនិងស្ថាប័នពាក់ព័ន្ធផ្សេងទៀត ត្រូវចាត់ចែង និងអនុវត្តតាមខ្លឹមសារប្រកាសនេះឲ្យមានប្រសិទ្ធភាពចាប់ពីថ្ងៃចុះហត្ថលេខានេះតទៅ។

ឧបនាយករដ្ឋមន្ត្រី
រដ្ឋមន្ត្រីក្រសួងសេដ្ឋកិច្ច និងហិរញ្ញវត្ថុ

គាត ឈន់

ចម្លងជូន៖

- ក្រសួងព្រះបរមរាជវាំង
- អគ្គលេខាធិការដ្ឋានព្រឹទ្ធសភា
- អគ្គលេខាធិការដ្ឋានរដ្ឋសភា
- ទីស្តីការគណៈរដ្ឋមន្ត្រី
- ខុទ្ទកាល័យសម្តេចអគ្គមហាសេនាបតីតេជោ **ហ៊ុន សែន** នាយករដ្ឋមន្ត្រីនៃព្រះរាជាណាចក្រកម្ពុជា "ដើម្បីជូនជ្រាប"
- ដូចប្រការ ៧
- សភាពាណិជ្ជកម្មកម្ពុជា "ដើម្បីសហការផ្សព្វផ្សាយ និងអនុវត្ត"
- រាជកិច្ច
- ឯកសារ-កាលប្បវត្តិ

ព្រះរាជាណាចក្រកម្ពុជា
ជាតិ សាសនា ព្រះមហាក្សត្រ
Kingdom of Cambodia
Nation Religion King

ក្រសួងឧស្សាហកម្ម រ៉ែ និង ថាមពល
Ministry of Industry, Mines and Energy

លេខ: ១៣៣៣ ...

រាជធានីភ្នំពេញ, ថ្ងៃទី២០ ខែកុម្ភៈ ឆ្នាំ២០១៣

ប្រកាសបង្កើតរោងចក្រ

រដ្ឋមន្ត្រីក្រសួងឧស្សាហកម្ម រ៉ែ និងថាមពល

-បានឃើញរដ្ឋធម្មនុញ្ញ នៃព្រះរាជាណាចក្រកម្ពុជា
-បានឃើញព្រះរាជក្រឹត្យលេខ នស/រកត/០៩០៨/១០៥៥ ចុះថ្ងៃទី២៥ ខែកញ្ញា ឆ្នាំ២០០៨ ស្តីពីការតែងតាំង រាជរដ្ឋាភិបាល នៃព្រះរាជាណាចក្រកម្ពុជា
-បានឃើញព្រះរាជក្រមលេខ នស/រកម/០១៩៦/០៥ ចុះថ្ងៃទី២៤ ខែមករា ឆ្នាំ១៩៩៦ ដែលប្រកាសឲ្យប្រើច្បាប់ស្តីពី ការបង្កើតក្រសួងឧស្សាហកម្ម រ៉ែ និងថាមពល
-បានឃើញព្រះរាជក្រមលេខ នស/រកម/០៦០៦/០១៨ ចុះថ្ងៃទី២៣ ខែមិថុនា ឆ្នាំ២០០៦ ដែលប្រកាសឲ្យប្រើច្បាប់ស្តីពី ការគ្រប់គ្រងរោងចក្រ និងសិប្បកម្ម
-បានឃើញអនុក្រឹត្យលេខ ៣៥ អនក្រ.បក ចុះថ្ងៃទី២៦ ខែមេសា ឆ្នាំ១៩៩៩ ស្តីពី ការរៀបចំ និងការប្រព្រឹត្តទៅ របស់ក្រសួងឧស្សាហកម្ម រ៉ែ និងថាមពល
-បានឃើញលិខិតលេខ២៥៦/១១ ក.ត.ស.ព ចុះថ្ងៃទី២៨.១២.២០១១ របស់ក្រុមប្រឹក្សាអភិវឌ្ឍន៍កម្ពុជា
-យោងពាក្យស្នើសុំរបស់ក្រុមហ៊ុន ស៊ូន~វេស្ត (ខេមបូឌា) ចុះថ្ងៃទី ២៦.១២.២០១១

សម្រេច

ប្រការ១: អនុញ្ញាតឲ្យក្រុមហ៊ុន ស៊ូន~វេស្ត (ខេមបូឌា) (SOON-WEST (CAMBODIA) CO., LTD.) តំណាងដោយ លោក ONISHI NOBUYUKI សញ្ជាតិជប៉ុន អាយុ៥៩ឆ្នាំ កាន់លិខិតឆ្លងដែនលេខ TK5856725 ចុះថ្ងៃទី ១១.១១.២០១១ មានអាសយដ្ឋានបច្ចុប្បន្ន៖ 5-486-7-806 Otori Minami-machi Nisi-ku Sakai city, Osaka, Japan ជាម្ចាស់រោងចក្រធ្វើការបង្កើតរោងចក្រ លើមុខសញ្ញាដូច ខាងក្រោម៖

ឈ្មោះផលិតផល	លេខកូដចំណាត់ថ្នាក់សកម្មភាព ISIC Rev.4 Code
ឧបករណ៍ស្តាប់សម្លេងភ្ជាប់ត្រចៀក(Ear Phone)	២៦៤០

ផ្លាកឈ្មោះរោងចក្រ ៖ " *រោងចក្រតំឡើងសំភារៈបរិក្ខាអគ្គិសនី ស៊ិន-វេស្ត (ខេមបូឌា)* "

ទីតាំងរោងចក្រ ៖ " *តំបន់សេដ្ឋកិច្ចពិសេសភ្នំពេញ សង្កាត់កន្ទោក សង្កាត់ ក្រើងអេះរទេះ និងសង្កាត់បឹងធំ ខណ្ឌពោធិ៍សែនជ័យ រាជធានីភ្នំពេញ*"

ប្រការ២: -ម្ចាស់រោងចក្រ ត្រូវរៀបចំផែនការចាត់តាំងតម្លើង និងអនុវត្តឲ្យបានគ្រប់គ្រាន់នូវវិធានការចាំបាច់នានា ក្នុងការត្រួតពិនិត្យគុណភាពផលិតផល តាមមុខសញ្ញាផលិតកម្ម ដែលបានកំណត់ក្នុងប្រការ១ និងត្រូវអនុវត្តតាមបទប្បញ្ញត្តិបច្ចេកទេសទាំងឡាយ ដែលមានជាធរមាន ។

-ម្ចាស់រោងចក្រ មិនត្រូវប្រើប្រាស់ទីតាំង និងមធ្យោបាយនានា របស់រោងចក្រនេះ ធ្វើការផលិត មុខផលិតផលណា ផ្សេងខុសពីមុខសញ្ញា ដែលបានកំណត់ក្នុងប្រការ១ ឡើយ ។ ក្នុងករណីដែលម្ចាស់រោងចក្រ មានបំណងបង្កើតផលិតផលថ្មី បន្ថែមលើមុខសញ្ញាដែលបានកំណត់ក្នុងប្រការ១ ត្រូវធ្វើលិខិតជូនដំណឹង និងស្នើសុំចុះបញ្ជីមុខសញ្ញាផលិតកម្មថ្មី នៅអគ្គនាយកដ្ឋានឧស្សាហកម្ម នៃក្រសួងឧស្សាហកម្ម រ៉ែ និងថាមពល ។

ប្រការ៣: -ម្ចាស់រោងចក្រត្រូវគោរពតាមច្បាប់ ស្តីពីការគ្រប់គ្រងរោងចក្រ និងសិប្បកម្ម ច្បាប់ផ្សេងៗទៀត និងរាល់អនុក្រឹត្យដែលពាក់ព័ន្ធជាមួយច្បាប់ ។

-ម្ចាស់រោងចក្រ ត្រូវគោរពតាមសេចក្តីសម្រេច របស់ក្រសួងឧស្សាហកម្ម រ៉ែ និងថាមពល ក្នុងការដាក់វិធានការបទប្បញ្ញត្តិផ្សេងៗ និងត្រូវធ្វើសកម្មភាពដោយអនុលោមតាមអាណត្តិនិងលក្ខខណ្ឌ នៃប្រកាសនេះ ។

-ម្ចាស់រោងចក្រ ត្រូវគោរពតាមកាតព្វកិច្ចការពារបរិស្ថាន ដែលបានកំណត់ក្នុងច្បាប់ ស្តីពីការការពារបរិស្ថាន និងការគ្រប់គ្រងធនធានធម្មជាតិ ដែលប្រកាសឲ្យប្រើដោយ ព្រះរាជក្រមលេខ នស/រកម/១២៩៦/៣៦ ចុះថ្ងៃទី២៤ ខែធ្នូ ឆ្នាំ១៩៩៦ និង រាល់អនុក្រឹត្យនានា ស្តីពីការការពារបរិស្ថាន របស់ព្រះរាជាណាចក្រកម្ពុជា ។

ប្រការ៤: ម្ចាស់រោងចក្រ អាចគ្រប់គ្រងរោងចក្រដោយខ្លួនឯង ឬ ប្រគល់សិទ្ធិឲ្យអ្នកដទៃទៀតគ្រប់គ្រងរោងចក្រជំនួសខ្លួនបាន ដោយធ្វើការជូនដំណឹងជាលាយលក្ខអក្សរ មកក្រសួងឧស្សាហកម្ម រ៉ែ និងថាមពល ប៉ុន្តែ ក្នុងករណីណាក៏ដោយ ម្ចាស់រោងចក្រ ត្រូវតែទទួលខុសត្រូវ លើគ្រប់សកម្មភាពនៃរោងចក្រ និងគុណភាពផលិតផលរបស់ខ្លួន ចំពោះមុខច្បាប់ និងអ្នកប្រើប្រាស់ ។

ប្រការ៥: ការរៀបចំគ្រប់ផ្នែកក្នុងរោងចក្រ ត្រូវធ្វើទៅតាមលក្ខណៈបច្ចេកទេស ដែលត្រូវបានកំណត់ដោយប្រកាសក្រសួងឧស្សាហកម្ម រ៉ែ និងថាមពល ។ ជនណា ដែលគ្មានជំនាញបច្ចេកទេស មិនអាចជួល ឬចាត់ឲ្យមករៀបចំរោងចក្រ បានឡើយ ។

ប្រការ៦: ម្ចាស់រោងចក្រ ត្រូវលើកបង្ហាញផ្លាកឈ្មោះរោងចក្ររបស់ខ្លួន ជាអក្សរខ្មែរមានទំហំធំជាង និង នៅពីលើអក្សរផ្សេងទៀត នៅកន្លែងដែលសាធារណជនងាយមើលឃើញ ពីមុខរោងចក្រ ។

ប្រការ៧: -មុនចាប់ផ្តើមដំណើរការរោងចក្រ ម្ចាស់រោងចក្រ ត្រូវជូនដំណឹងឲ្យបានមុនរយៈពេល ១៥ថ្ងៃ យ៉ាងតិច និងធ្វើការស្នើសុំវិញ្ញាបនបត្រអនុញ្ញាតដំណើរការរោងចក្រ ពីក្រសួងឧស្សាហកម្ម រ៉ែ និងថាមពល នៅអគ្គនាយកដ្ឋានឧស្សាហកម្ម ។

-វិញ្ញាបនបត្រអនុញ្ញាតដំណើរការរោងចក្រនឹងត្រូវចេញឲ្យម្ចាស់រោងចក្រមានសុពលភាព ០៣ ឆ្នាំ តាមលក្ខខណ្ឌ ដូចខាងក្រោម ៖

ក.ម្ចាស់រោងចក្រ បានដាក់ពាក្យស្នើសុំត្រឹមត្រូវ

ខ.ម្ចាស់រោងចក្រ ផ្តល់ជូនក្រសួងពិនិត្យនូវរបាយការណ៍ និងផែនការផលិតកម្មប្រចាំឆ្នាំ តាមគំរូដែលបានកំណត់

គ.ម្ចាស់រោងចក្រ បង់ប្រាក់ទូទាត់រួចរាល់ នូវកាតព្វកិច្ចបង់កម្រៃសេវាប្បញ្ញត្តិកម្មរោងចក្រប្រចាំ ០៣ ឆ្នាំ ។

ប្រការ៨: -ម្ចាស់រោងចក្រ ត្រូវតាំងបង្ហាញវិញ្ញាបនបត្រអនុញ្ញាតដំណើរការរោងចក្រ ជាចំហ នៅកន្លែងសមស្របណាមួយ ដែលងាយមើលឃើញក្នុងរោងចក្រ របស់ខ្លួន ។

-មុនផុតសុពលភាព ៣០ថ្ងៃ ម្ចាស់រោងចក្រ ត្រូវធ្វើការស្នើសុំពន្យារបន្តសុពលភាពថ្មី នៃវិញ្ញាបនបត្រអនុញ្ញាតដំណើរការរោងចក្រ ដោយបំពេញលក្ខខណ្ឌ ដូចមានចែងក្នុងប្រការ៧ ។

-ក្នុងរយៈពេល ៣០ថ្ងៃ ក្រោយថ្ងៃផុតសុពលភាព នៃវិញ្ញាបនបត្រអនុញ្ញាតដំណើរការរោងចក្រ ហើយម្ចាស់រោងចក្រ ពុំបានដាក់ពាក្យស្នើសុំពន្យារបន្តសុពលភាព ទេនោះ ក្រសួងនឹងធ្វើការដកហូតប្រកាសនេះវិញ ជាស្វ័យប្រវត្តិ ។

ប្រការ៩: -ម្ចាស់រោងចក្រ ត្រូវផ្តល់ឲ្យបានត្រឹមត្រូវនូវទិន្នន័យ និង របាយការណ៍ប្រចាំខែ ប្រចាំឆ្នាំ ជាបន្តបន្ទាប់ និងទៀងទាត់ តាមបែបបទ និងទំរង់កំណត់ ដូចមានភ្ជាប់ជាឧបសម្ព័ន្ធ ក្នុងប្រកាសនេះ ។

-របាយការណ៍សង្ខេបប្រចាំខែ ត្រូវផ្តល់មកឲ្យ អគ្គនាយកដ្ឋានឧស្សាហកម្ម នៃក្រសួងឧស្សាហកម្ម រ៉ែ និងថាមពល នៅក្នុងអំឡុងពេលនៃសប្តាហ៍ទីមួយ នៃខែបន្ទាប់ នៅរាល់ដំណាច់ខែ នីមួយៗ ។

-របាយការណ៍ប្រចាំឆ្នាំ ត្រូវផ្តល់មក អគ្គនាយកដ្ឋានឧស្សាហកម្ម នៃក្រសួងឧស្សាហកម្ម រ៉ែ និងថាមពល នៅក្នុងអំឡុងពេលនៃសប្តាហ៍ទីមួយ នៃខែមករា នៃឆ្នាំបន្ទាប់ ។

-ករណីខកខាន ក្នុងការផ្តល់ទិន្នន័យព័ត៌មានតាមការកំណត់ ម្ចាស់រោងចក្រ នឹងត្រូវទទួលទោសប្បញ្ញត្តិ តាមមាត្រា៨៧ នៃច្បាប់ស្តីពី ការគ្រប់គ្រងរោងចក្រ និងសិប្បកម្ម ។

ប្រការ១០: រាល់ផលិតផលជាទំនិញទាំងអស់ ដែលត្រូវចរាចរលើទីផ្សារ ត្រូវមានស្លាកសញ្ញាបញ្ជាក់សំគាល់ច្បាស់លាស់ អំពីអត្តសញ្ញាណនៃទំនិញ ប្រភេទផលិតកម្ម ស្របតាមបទប្បញ្ញត្តិសេចក្តីណែនាំអំពីស្តង់ដារផលិតផល និងការចុះបញ្ជីផលិតផល ។

ប្រការ១១: លក្ខខណ្ឌនានា របស់ប្រកាសនេះអាចកែសម្រួល ឬធ្វើវិសោធនកម្មបាន អនុលោមតាមច្បាប់ស្តីពី ការគ្រប់គ្រងរោងចក្រ និងសិប្បកម្ម ។ ប្រកាសនេះ អាចដកហូតស្របតាមមាត្រា ៣៩ នៃច្បាប់ស្តីពី ការគ្រប់គ្រងរោងចក្រ និងសិប្បកម្ម និងតាមលក្ខខណ្ឌទាំងឡាយ នៃប្រកាសនេះ ។

ប្រការ១២: ក្នុងករណីរោងចក្រ ផ្អាកដំណើរការជាប់ៗគ្នាក្នុងរយៈពេល១២ខែ ឬប្រព្រឹត្តល្មើសច្បាប់ ឬល្មើសធ្ងន់ធ្ងរនឹងប្រការណាមួយ ដែលបានចែងខាងលើ ប្រកាសនេះនឹងត្រូវដកហូតដោយគ្មានសំណងអ្វីឡើយ ។

ប្រការ១៣: -ម្ចាស់រោងចក្រ ត្រូវសហការជាមួយមន្ត្រីមានសមត្ថកិច្ច របស់ក្រសួងឧស្សាហកម្ម រ៉ែ និងថាមពល ក្នុងគោលបំណងអនុវត្តការចុះធ្វើអធិការកិច្ច ស្របតាមមាត្រា៣៧ នៃច្បាប់ស្តីពី ការគ្រប់គ្រងរោងចក្រ និងសិប្បកម្ម ឲ្យមានប្រសិទ្ធភាពខ្ពស់ ។

-ម្ចាស់រោងចក្រ ត្រូវរាយការណ៍ជូនដំណឹង មកក្រសួងឧស្សាហកម្ម រ៉ែ និងថាមពល ឲ្យបានឆាប់រហ័ស អំពីករណីប្រែប្រួលធំៗហានិភ័យ ឬករណីប្រធានសក្តិផ្សេងៗ ដែលប៉ះពាល់ធ្ងន់ធ្ងរ ដល់ដំណើរការប្រព្រឹត្តិទៅធម្មតា របស់រោងចក្រ ។

ប្រការ១៤: អគ្គនាយកឧស្សាហកម្ម ប្រធាននាយកដ្ឋានពាក់ព័ន្ធ ប្រធានមន្ទីរឧស្សាហកម្ម រ៉ែ និងថាមពល រាជធានីភ្នំពេញ និងម្ចាស់រោងចក្រ ដូចមានចែងក្នុងប្រការ១ ត្រូវអនុវត្តប្រកាសនេះ តាមមុខការរៀងៗខ្លួន ។

ប្រការ១៥: ប្រកាសនេះមានអនុភាពគតិយុត្តិ ចាប់ពីថ្ងៃចុះហត្ថលេខាតទៅ ។

ស៊ុយ_សែម

ចម្លងជូន:
-ទីស្តីការគណៈរដ្ឋមន្ត្រី
-រាជកិច្ច
-ក្រុមប្រឹក្សាអភិវឌ្ឍន៍កម្ពុជា
-ក្រសួងសេដ្ឋកិច្ច និងហិរញ្ញវត្ថុ
-ក្រសួងរៀបចំដែនដី នគរូបនីយកម្ម និងសំណង់
-ក្រសួងបរិស្ថាន
-ក្រសួងពាណិជ្ជកម្ម
-ក្រសួងការងារ និងបណ្តុះបណ្តាលវិជ្ជាជីវៈ
-សាលារាជធានីភ្នំពេញ
"ដើម្បីជូនជ្រាប"
-ដូចប្រការ១៤ "ដើម្បី អនុវត្ត"
-ឯកសារ-កាលប្បវត្តិ

ព្រះរាជាណាចក្រកម្ពុជា
ជាតិ សាសនា ព្រះមហាក្សត្រ
Kingdom of Cambodia
Nation Religion King

ក្រសួងឧស្សាហកម្ម រ៉ែ និង ថាមពល
Ministry of Industry, Mines and Energy

លេខ : ១៣៤ [illegible]

រាជធានីភ្នំពេញ, ថ្ងៃទី ២០ ខែ កុម្ភៈ ឆ្នាំ២០១៣

ប្រកាសបង្កើតរោងចក្រ

រដ្ឋមន្ត្រីក្រសួងឧស្សាហកម្ម រ៉ែ និងថាមពល

-បានឃើញរដ្ឋធម្មនុញ្ញ នៃព្រះរាជាណាចក្រកម្ពុជា
-បានឃើញព្រះរាជក្រឹត្យលេខ នស/រកត/០៩០៨/១០៥៥ ចុះថ្ងៃទី២៥ ខែកញ្ញា ឆ្នាំ២០០៨ ស្តីពីការតែងតាំង រាជរដ្ឋាភិបាល នៃព្រះរាជាណាចក្រកម្ពុជា
-បានឃើញព្រះរាជក្រមលេខ នស/រកម/០១៩៦/០៥ ចុះថ្ងៃទី២៤ ខែមករា ឆ្នាំ១៩៩៦ ដែលប្រកាសឲ្យប្រើច្បាប់ស្តីពី ការបង្កើតក្រសួងឧស្សាហកម្ម រ៉ែ និងថាមពល
-បានឃើញព្រះរាជក្រមលេខ នស/រកម/០៦០៦/០១៨ ចុះថ្ងៃទី២៣ ខែមិថុនា ឆ្នាំ២០០៦ ដែលប្រកាសឲ្យប្រើច្បាប់ស្តីពី ការគ្រប់គ្រងរោងចក្រ និងសិប្បកម្ម
-បានឃើញអនុក្រឹត្យលេខ ៣៥ អនក្រ.បក ចុះថ្ងៃទី២៦ ខែមេសា ឆ្នាំ១៩៩៩ ស្តីពី ការរៀបចំ និងការប្រព្រឹត្តទៅ របស់ក្រសួងឧស្សាហកម្ម រ៉ែ និងថាមពល
-បានឃើញលិខិតលេខ៣៦១/១១ ម.គ.ស.ព ចុះថ្ងៃទី២៩.០៧.២០១១ របស់ក្រុមប្រឹក្សាអភិវឌ្ឍន៍កម្ពុជា
-យោងពាក្យស្នើសុំរបស់ក្រុមហ៊ុន អ៊ីលីត (ខេមបូឌា) ចុះថ្ងៃទី២៧.០៧.២០១១

សម្រេច

ប្រការ១: អនុញ្ញាតឲ្យក្រុមហ៊ុន អ៊ីលីត (ខេមបូឌា) (ELITE (CAMBODIA) CO., LTD.) តំណាងដោយ លោក CHEN YEN YEO សញ្ជាតិសឹង្ហបុរី អាយុ៣៦ឆ្នាំ កាន់លិខិតឆ្លងដែនលេខE29234390 ចុះថ្ងៃទី២៣.១២.២០១១ មានអាសយដ្ឋានបច្ចុប្បន្ន៖ Block 4010, Ang Mo Kio Avenue 10 Unit# 04-05 Techplace 1, Singapore 569626 ជាម្ចាស់រោងចក្រ ធ្វើការបង្កើតរោងចក្រ លើមុខសញ្ញាដូចខាងក្រោម ៖

-ឈ្មោះផលិតផល	**លេខកូដចំណាត់ថ្នាក់ឧស្សាហកម្ម ISIC Rev.4 Code**
សម្លៀកបំពាក់	១៤១០

៤៥ មហាវិថីព្រះនរោត្តម ខណ្ឌដូនពេញ ភ្នំពេញ ទូរស័ព្ទ (៨៥៥)-២៣-២១១១៤១ , ទូរសារ : ៨៥៥-២៣-៤២៨២៦៣
45 Preah Norodom Boulevard, Khan Daun Penh, Phnom Penh, Phone : 855-23-211141 , Fax : 855-23-428263

- **ផ្លាកឈ្មោះរោងចក្រ ៖** *" រោងចក្រកាត់ដេរសម្លៀកបំពាក់ អ៊ីលីត (ខេមបូឌា) "*
- **ទីតាំងរោងចក្រ ៖** *" តំបន់សេដ្ឋកិច្ចពិសេស មេនហាតធេន (ស្វាយរៀង) សង្កាត់បាវិត ក្រុងបាវិត ខេត្តស្វាយរៀង "*

ប្រការ២: -ម្ចាស់រោងចក្រ ត្រូវរៀបចំផែនការចាត់តាំងតម្លើង និងអនុវត្តឲ្យបានគ្រប់គ្រាន់នូវវិធានការចាំបាច់នានា ក្នុងការត្រួតពិនិត្យគុណភាពផលិតផល តាមមុខសញ្ញាផលិតកម្ម ដែលបានកំណត់ក្នុងប្រការ១ និងត្រូវអនុវត្តតាមបទប្បញ្ញត្តិបច្ចេកទេសទាំងឡាយ ដែលមានជាធរមាន ។

-ម្ចាស់រោងចក្រ មិនត្រូវប្រើប្រាស់ទីតាំង និងមធ្យោបាយនានា របស់រោងចក្រនេះ ធ្វើការផលិត មុខផលិតផលណា ផ្សេងខុសពីមុខសញ្ញា ដែលបានកំណត់ក្នុងប្រការ១ ឡើយ ។ ក្នុងករណីដែលម្ចាស់រោងចក្រ មានបំណងបង្កើតផលិតផលថ្មី បន្ថែមលើមុខសញ្ញាដែលបានកំណត់ក្នុងប្រការ១ ត្រូវធ្វើលិខិតជូនដំណឹង និងស្នើសុំចុះបញ្ជីមុខសញ្ញាផលិតកម្មថ្មី នៅអគ្គនាយកដ្ឋានឧស្សាហកម្ម នៃក្រសួងឧស្សាហកម្ម រ៉ែ និងថាមពល ។

ប្រការ៣: -ម្ចាស់រោងចក្រត្រូវគោរពតាមច្បាប់ ស្តីពីការគ្រប់គ្រងរោងចក្រ និងសិប្បកម្ម ច្បាប់ផ្សេងៗទៀត និងរាល់អនុក្រឹត្យដែលពាក់ព័ន្ធជាមួយច្បាប់ ។

-ម្ចាស់រោងចក្រ ត្រូវគោរពតាមសេចក្តីសម្រេច របស់ក្រសួងឧស្សាហកម្ម រ៉ែ និងថាមពល ក្នុងការដាក់វិធានការបទប្បញ្ញត្តិផ្សេងៗ និងត្រូវធ្វើសកម្មភាពដោយអនុលោមតាមអាណត្តិនិងលក្ខខណ្ឌ នៃប្រកាសនេះ ។

-ម្ចាស់រោងចក្រ ត្រូវគោរពតាមកាតព្វកិច្ចការពារបរិស្ថាន ដែលបានកំណត់ក្នុងច្បាប់ ស្តីពីការការពារបរិស្ថាន និងការគ្រប់គ្រងធនធានធម្មជាតិ ដែលប្រកាសឲ្យប្រើដោយ ព្រះរាជក្រមលេខ នស/រកម/១២៩៦/៣៦ ចុះថ្ងៃទី២៤ ខែធ្នូ ឆ្នាំ១៩៩៦ និង រាល់អនុក្រឹត្យនានា ស្តីពីការការពារបរិស្ថាន របស់ព្រះរាជាណាចក្រកម្ពុជា ។

ប្រការ៤: ម្ចាស់រោងចក្រ អាចគ្រប់គ្រងរោងចក្រដោយខ្លួនឯង ឬ ប្រគល់សិទ្ធិឲ្យអ្នកដទៃទៀតគ្រប់គ្រងរោងចក្រជំនួសខ្លួនបាន ដោយធ្វើការជូនដំណឹងជាលាយលក្ខអក្សរ មកក្រសួងឧស្សាហកម្ម រ៉ែ និងថាមពល ប៉ុន្តែ ក្នុងករណីណាក៏ដោយ ម្ចាស់រោងចក្រ ត្រូវតែទទួលខុសត្រូវ លើគ្រប់សកម្មភាពនៃរោងចក្រ និងគុណភាពផលិតផលរបស់ខ្លួន ចំពោះមុខច្បាប់ និងអ្នកប្រើប្រាស់ ។

ប្រការ៥: ការរៀបចំគ្រប់ផ្នែកក្នុងរោងចក្រ ត្រូវធ្វើទៅតាមលក្ខណៈបច្ចេកទេស ដែលត្រូវបានកំណត់ដោយប្រកាសក្រសួងឧស្សាហកម្ម រ៉ែ និងថាមពល ។ ជនណា ដែលគ្មានជំនាញបច្ចេកទេស មិនអាចជួល ឬចាត់ឲ្យមករៀបចំរោងចក្រ បានឡើយ ។

ប្រការ៦: ម្ចាស់រោងចក្រ ត្រូវលើកបង្ហាញផ្លាកឈ្មោះរោងចក្ររបស់ខ្លួន ជាអក្សរខ្មែរមានទំហំធំជាង និង នៅពីលើអក្សរផ្សេងទៀត នៅកន្លែងដែលសាធារណជនងាយមើលឃើញ ពីមុខរោងចក្រ ។

ប្រការ៧: -មុនចាប់ផ្តើមដំណើរការរោងចក្រ ម្ចាស់រោងចក្រ ត្រូវជូនដំណឹងឲ្យបានមុនរយៈពេល ១៥ថ្ងៃ យ៉ាងតិច និងធ្វើការស្នើសុំវិញ្ញាបនបត្រអនុញ្ញាតដំណើរការរោងចក្រ ពីក្រសួងឧស្សាហកម្ម រ៉ែ និងថាមពល នៅអគ្គនាយកដ្ឋានឧស្សាហកម្ម ។

-វិញ្ញាបនបត្រអនុញ្ញាតដំណើរការរោងចក្រនឹងត្រូវចេញឲ្យម្ចាស់រោងចក្រមានសុពលភាព ០៣ ឆ្នាំ តាមលក្ខខណ្ឌ ដូចខាងក្រោម ៖

ក.ម្ចាស់រោងចក្រ បានដាក់ពាក្យស្នើសុំត្រឹមត្រូវ

ខ.ម្ចាស់រោងចក្រ ផ្តល់ជូនក្រសួងពិនិត្យនូវរបាយការណ៍ និងផែនការផលិតកម្មប្រចាំឆ្នាំ តាមគំរូដែលបានកំណត់

គ.ម្ចាស់រោងចក្រ បង់ប្រាក់ទូទាត់រួចរាល់ នូវកាតព្វកិច្ចបង់កម្រៃសេវាប្បញ្ញត្តិកម្មរោងចក្រប្រចាំ ០៣ ឆ្នាំ ។

ប្រការ៨: -ម្ចាស់រោងចក្រ ត្រូវតាំងបង្ហាញវិញ្ញាបនបត្រអនុញ្ញាតដំណើរការរោងចក្រ ជាចំហ នៅកន្លែងសមស្របណាមួយ ដែលងាយមើលឃើញក្នុងរោងចក្រ របស់ខ្លួន ។

-មុនផុតសុពលភាព ៣០ថ្ងៃ ម្ចាស់រោងចក្រ ត្រូវធ្វើការស្នើសុំពន្យារបន្តសុពលភាពថ្មី នៃវិញ្ញាបនបត្រអនុញ្ញាតដំណើរការរោងចក្រ ដោយបំពេញលក្ខខណ្ឌ ដូចមានចែងក្នុងប្រការ៧ ។

-ក្នុងរយៈពេល ៣០ថ្ងៃ ក្រោយថ្ងៃផុតសុពលភាព នៃវិញ្ញាបនបត្រអនុញ្ញាតដំណើរការរោងចក្រ ហើយម្ចាស់រោងចក្រ ពុំបានដាក់ពាក្យស្នើសុំពន្យារបន្តសុពលភាព ទេនោះ ក្រសួងនឹងធ្វើការដកហូតប្រកាសនេះវិញ ជាស្វ័យប្រវត្តិ ។

ប្រការ៩: -ម្ចាស់រោងចក្រ ត្រូវផ្តល់ឲ្យបានត្រឹមត្រូវនូវទិន្នន័យ និង របាយការណ៍ប្រចាំខែ ប្រចាំឆ្នាំ ជាបន្តបន្ទាប់ និងទៀងទាត់ តាមបែបបទ និងទំរង់កំណត់ ដូចមានភ្ជាប់ជាឧបសម្ព័ន្ធ ក្នុងប្រកាសនេះ ។

-របាយការណ៍សង្ខេបប្រចាំខែ ត្រូវផ្តល់មកឲ្យ អគ្គនាយកដ្ឋានឧស្សាហកម្ម នៃក្រសួងឧស្សាហកម្ម រ៉ែ និងថាមពល នៅក្នុងអំឡុងពេលនៃសប្តាហ៍ទីមួយ នៃខែបន្ទាប់ នៅរាល់ដំណាច់ខែ នីមួយៗ ។

-របាយការណ៍ប្រចាំឆ្នាំត្រូវផ្តល់មក អគ្គនាយកដ្ឋានឧស្សាហកម្ម នៃក្រសួងឧស្សាហកម្ម រ៉ែ និងថាមពល នៅក្នុងអំឡុងពេលនៃសប្តាហ៍ទីមួយ នៃខែមករា នៃឆ្នាំបន្ទាប់ ។

-ករណីខកខាន ក្នុងការផ្តល់ទិន្នន័យព័ត៌មានតាមការកំណត់ ម្ចាស់រោងចក្រ នឹងត្រូវទទួលទោសប្បញ្ញត្តិ តាមមាត្រា៤៧ នៃច្បាប់ស្តីពី ការគ្រប់គ្រងរោងចក្រ និងសិប្បកម្ម ។

ប្រការ១០: រាល់ផលិតផលជាទំនិញទាំងអស់ ដែលត្រូវចរាចរលើទីផ្សារ ត្រូវមានស្លាកសញ្ញាបញ្ជាក់សំគាល់ច្បាស់លាស់ អំពីអត្តសញ្ញាណនៃទំនិញ ប្រភេទផលិតកម្ម ស្របតាមបទប្បញ្ញត្តិសេចក្តីណែនាំអំពីស្តង់ដារផលិតផល និងការចុះបញ្ជីផលិតផល ។

ប្រការ១១: លក្ខខណ្ឌនានា របស់ប្រកាសនេះអាចកែសម្រួល ឬធ្វើវិសោធនកម្មបាន អនុលោមតាមច្បាប់ស្តីពី ការគ្រប់គ្រងរោងចក្រ និងសិប្បកម្ម ។ ប្រកាសនេះ អាចដកហូតស្របតាមមាត្រា ៣៩ នៃច្បាប់ស្តីពី ការគ្រប់គ្រងរោងចក្រ និងសិប្បកម្ម និងតាមលក្ខខណ្ឌទាំងឡាយ នៃប្រកាសនេះ ។

ប្រការ១២: ក្នុងករណីរោងចក្រ ផ្អាកដំណើរការជាប់ៗគ្នាក្នុងរយៈពេល១២ខែ ឬប្រព្រឹត្តល្មើសច្បាប់ ឬល្មើសធ្ងន់ធ្ងរនឹងប្រការណាមួយ ដែលបានចែងខាងលើ ប្រកាសនេះនឹងត្រូវដកហូតដោយគ្មានសំណងអ្វីឡើយ ។

ប្រការ១៣: -ម្ចាស់រោងចក្រ ត្រូវសហការជាមួយមន្ត្រីមានសមត្ថកិច្ច របស់ក្រសួងឧស្សាហកម្ម រ៉ែ និងថាមពល ក្នុងគោលបំណងអនុវត្តការចុះធ្វើអធិការកិច្ច ស្របតាមមាត្រា៣៧ នៃច្បាប់ស្តីពី ការគ្រប់គ្រងរោងចក្រ និងសិប្បកម្ម ឲ្យមានប្រសិទ្ធភាពខ្ពស់ ។

-ម្ចាស់រោងចក្រ ត្រូវរាយការណ៍ជូនដំណឹង មកក្រសួងឧស្សាហកម្ម រ៉ែ និងថាមពល ឲ្យបានឆាប់រហ័ស អំពីករណីប្រែប្រួលធំៗហានិភ័យ ឬករណីប្រធានសក្តិផ្សេងៗ ដែលប៉ះពាល់ធ្ងន់ធ្ងរ ដល់ដំណើរការប្រព្រឹត្តិទៅធម្មតា របស់រោងចក្រ ។

ប្រការ១៤: អគ្គនាយកឧស្សាហកម្ម ប្រធាននាយកដ្ឋានពាក់ព័ន្ធ ប្រធានមន្ទីរឧស្សាហកម្ម រ៉ែ និងថាមពល ខេត្តស្វាយរៀង និងម្ចាស់រោងចក្រ ដូចមានចែងក្នុងប្រការ១ ត្រូវអនុវត្តប្រកាសនេះ តាមមុខការរៀងៗខ្លួន ។

ប្រការ១៥: ប្រកាសនេះមានអនុភាពគតិយុត្តិ ចាប់ពីថ្ងៃចុះហត្ថលេខាតទៅ ។

ស៊ុយ_សែម

<u>ចម្លងជូន:</u>

-ទីស្តីការគណៈរដ្ឋមន្ត្រី
-រាជកិច្ច
-ក្រុមប្រឹក្សាអភិវឌ្ឍន៍កម្ពុជា
-ក្រសួងសេដ្ឋកិច្ច និងហិរញ្ញវត្ថុ
-ក្រសួងរៀបចំដែនដី នគរូបនីយកម្ម និងសំណង់
-ក្រសួងបរិស្ថាន
-ក្រសួងពាណិជ្ជកម្ម
-ក្រសួងការងារ និងបណ្តុះបណ្តាលវិជ្ជាជីវៈ
-សាលាខេត្តស្វាយរៀង
"ដើម្បីជូនជ្រាប"
-ដូចប្រការ១៤,, "ដើម្បីអនុវត្ត"
-ឯកសារ-កាលប្បវត្តិ

ព្រះរាជាណាចក្រកម្ពុជា
ជាតិ សាសនា ព្រះមហាក្សត្រ
Kingdom of Cambodia
Nation Religion King

ក្រសួងឧស្សាហកម្ម រ៉ែ និង ថាមពល
Ministry of Industry, Mines and Energy

លេខ: ១៣៥/ឧរថ.ក.ន/ប្រក

រាជធានីភ្នំពេញ, ថ្ងៃទី ២០ ខែ កុម្ភៈ ឆ្នាំ២០១៣

ប្រកាសបង្កើតរោងចក្រ

រដ្ឋមន្ត្រីក្រសួងឧស្សាហកម្ម រ៉ែ និងថាមពល

-បានឃើញរដ្ឋធម្មនុញ្ញ នៃព្រះរាជាណាចក្រកម្ពុជា

-បានឃើញព្រះរាជក្រឹត្យលេខ នស/រកត/០៩០៨/១០៥៥ ចុះថ្ងៃទី២៥ ខែកញ្ញា ឆ្នាំ២០០៨ ស្តីពីការតែងតាំង រាជរដ្ឋាភិបាល នៃព្រះរាជាណាចក្រកម្ពុជា

-បានឃើញព្រះរាជក្រមលេខ នស/រកម/០១៩៦/០៥ ចុះថ្ងៃទី២៤ ខែមករា ឆ្នាំ១៩៩៦ ដែលប្រកាសឲ្យប្រើច្បាប់ស្តីពី ការបង្កើតក្រសួងឧស្សាហកម្ម រ៉ែ និងថាមពល

-បានឃើញព្រះរាជក្រមលេខ នស/រកម/០៦០៦/០១៨ ចុះថ្ងៃទី២៣ ខែមិថុនា ឆ្នាំ២០០៦ ដែលប្រកាសឲ្យប្រើច្បាប់ស្តីពី ការគ្រប់គ្រងរោងចក្រ និងសិប្បកម្ម

-បានឃើញអនុក្រឹត្យលេខ ៣៥ អនក្រ.បក ចុះថ្ងៃទី២៦ ខែមេសា ឆ្នាំ១៩៩៩ ស្តីពី ការរៀបចំ និងការប្រព្រឹត្តទៅ របស់ក្រសួងឧស្សាហកម្ម រ៉ែ និងថាមពល

-បានឃើញលិខិតលេខ២៦៦៧/១២ គ.វ.ក ចុះថ្ងៃទី២៣.១១.២០១២ របស់ក្រុមប្រឹក្សាអភិវឌ្ឍន៍កម្ពុជា

-យោងពាក្យស្នើសុំរបស់ក្រុមហ៊ុន លូស៊ីដា (ខេមបូឌា) អេនធើប្រាយ ចុះថ្ងៃទី០៥.១១.២០១២

សម្រេច

ប្រការ១: អនុញ្ញាតឲ្យក្រុមហ៊ុន លូស៊ីដា (ខេមបូឌា) អេនធើប្រាយ (LUCIDA (CAMBODIA) ENTERPRISE CO., LTD.) តំណាងដោយ លោក CHANG, HUANG-CHI សញ្ជាតិចិន (តៃវ៉ាន់) អាយុ៥៣ឆ្នាំ កាន់លិខិតឆ្លងដែនលេខ303458409 ចុះថ្ងៃទី០១.០៨.២០១១ មានអាសយដ្ឋានបច្ចុប្បន្ន៖ N0.21-1, Nanyang St, Taipei100, Taiwan(R.O.C). ជាម្ចាស់រោងចក្រ ធ្វើការបង្កើតរោងចក្រ លើមុខសញ្ញាផលិតខាងក្រោម៖

ឈ្មោះផលិតផល	លេខកូដចំណាត់ថ្នាក់ឧស្សាហកម្ម ISIC Rev.4 Code
សម្លៀកបំពាក់	១៤១០

៤៥ មហាវិថីព្រះនរោត្តម ខណ្ឌដូនពេញ ភ្នំពេញ ទូរស័ព្ទ (៨៥៥)-២៣-២១១១៤១ , ទូរសារ : ៨៥៥-២៣-៤២៨២៦៣
45 Preah Norodom Boulevard, Khan Daun Penh, Phnom Penh, Phone : 855-23-211141 , Fax : 855-23-428263

ផ្លាកឈ្មោះរោងចក្រ ៖ " *រោងចក្រកាត់ដេរសម្លៀកបំពាក់ លូស៊ីដា (ខេមបូឌា) អេនធើប្រាយ* "

ទីតាំងរោងចក្រ ៖ " *ផ្លូវជាតិលេខ៣ ភូមិព្រៃព្រីងត្បូង សង្កាត់ចោមចៅ ខណ្ឌពោធិ៍សែនជ័យ រាជធានីភ្នំពេញ* "

ប្រការ២: -ម្ចាស់រោងចក្រ ត្រូវរៀបចំផែនការចាត់តាំងតម្លើង និងអនុវត្តឲ្យបានគ្រប់គ្រាន់នូវវិធានការចាំបាច់នានា ក្នុងការត្រួតពិនិត្យគុណភាពផលិតផល តាមមុខសញ្ញាផលិតកម្ម ដែលបានកំណត់ក្នុងប្រការ១ និងត្រូវអនុវត្តតាមបទប្បញ្ញត្តិបច្ចេកទេសទាំងឡាយ ដែលមានជាធរមាន ។

-ម្ចាស់រោងចក្រ មិនត្រូវប្រើប្រាស់ទីតាំង និងមធ្យោបាយនានា របស់រោងចក្រនេះ ធ្វើការផលិត មុខផលិតផលណា ផ្សេងខុសពីមុខសញ្ញា ដែលបានកំណត់ក្នុងប្រការ១ ឡើយ ។ ក្នុងករណីដែលម្ចាស់រោងចក្រ មានបំណងបង្កើតផលិតផលថ្មី បន្ថែមលើមុខសញ្ញាដែលបានកំណត់ក្នុងប្រការ១ ត្រូវធ្វើលិខិតជូនដំណឹង និងស្នើសុំចុះបញ្ជីមុខសញ្ញាផលិតកម្មថ្មី នៅអគ្គនាយកដ្ឋានឧស្សាហកម្ម នៃក្រសួងឧស្សាហកម្ម រ៉ែ និងថាមពល ។

ប្រការ៣: -ម្ចាស់រោងចក្រត្រូវគោរពតាមច្បាប់ ស្តីពីការគ្រប់គ្រងរោងចក្រ និងសិប្បកម្ម ច្បាប់ផ្សេងៗទៀត និងរាល់អនុក្រឹត្យដែលពាក់ព័ន្ធជាមួយច្បាប់ ។

-ម្ចាស់រោងចក្រ ត្រូវគោរពតាមសេចក្តីសម្រេច របស់ក្រសួងឧស្សាហកម្ម រ៉ែ និងថាមពល ក្នុងការដាក់វិធានការបទប្បញ្ញត្តិផ្សេងៗ និងត្រូវធ្វើសកម្មភាពដោយអនុលោមតាមអាណត្តិនិងលក្ខខណ្ឌ នៃប្រកាសនេះ ។

-ម្ចាស់រោងចក្រ ត្រូវគោរពតាមកាតព្វកិច្ចការពារបរិស្ថាន ដែលបានកំណត់ក្នុងច្បាប់ ស្តីពីការការពារបរិស្ថាន និងការគ្រប់គ្រងធនធានធម្មជាតិ ដែលប្រកាសឲ្យប្រើដោយ ព្រះរាជក្រមលេខ នស/រកម/១២៩៦/៣៦ ចុះថ្ងៃទី២៤ ខែធ្នូ ឆ្នាំ១៩៩៦ និង រាល់អនុក្រឹត្យនានា ស្តីពីការការពារបរិស្ថាន របស់ព្រះរាជាណាចក្រកម្ពុជា ។

ប្រការ៤: ម្ចាស់រោងចក្រ អាចគ្រប់គ្រងរោងចក្រដោយខ្លួនឯង ឬ ប្រគល់សិទ្ធិឲ្យអ្នកដទៃទៀតគ្រប់គ្រងរោងចក្រជំនួសខ្លួនបាន ដោយធ្វើការជូនដំណឹងជាលាយលក្ខអក្សរ មកក្រសួងឧស្សាហកម្ម រ៉ែ និងថាមពល ប៉ុន្តែ ក្នុងករណីណាក៏ដោយ ម្ចាស់រោងចក្រ ត្រូវតែទទួលខុសត្រូវ លើគ្រប់សកម្មភាពនៃរោងចក្រ និងគុណភាពផលិតផលរបស់ខ្លួន ចំពោះមុខច្បាប់ និងអ្នកប្រើប្រាស់ ។

ប្រការ៥: ការរៀបចំគ្រប់ផ្នែកក្នុងរោងចក្រ ត្រូវធ្វើទៅតាមលក្ខណៈបច្ចេកទេស ដែលត្រូវបានកំណត់ដោយប្រកាសក្រសួងឧស្សាហកម្ម រ៉ែ និងថាមពល ។ ជនណា ដែលគ្មានជំនាញបច្ចេកទេស មិនអាចជួល ឬចាត់ឲ្យមករៀបចំរោងចក្រ បានឡើយ ។

ប្រការ៦: ម្ចាស់រោងចក្រ ត្រូវលើកបង្ហាញផ្លាកឈ្មោះរោងចក្ររបស់ខ្លួន ជាអក្សរខ្មែរមានទំហំធំជាង និង នៅពីលើអក្សរផ្សេងទៀត នៅកន្លែងដែលសាធារណជនងាយមើលឃើញ ពីមុខរោងចក្រ ។

ប្រការ៧: -មុនចាប់ផ្តើមដំណើរការរោងចក្រ ម្ចាស់រោងចក្រ ត្រូវជូនដំណឹងឲ្យបានមុនរយៈពេល ១៥ថ្ងៃ យ៉ាងតិច និងធ្វើការស្នើសុំវិញ្ញាបនបត្រអនុញ្ញាតដំណើរការរោងចក្រ ពីក្រសួងឧស្សាហកម្ម រ៉ែ និងថាមពល នៅអគ្គនាយកដ្ឋានឧស្សាហកម្ម ។

-វិញ្ញាបនបត្រអនុញ្ញាតដំណើរការរោងចក្រនឹងត្រូវចេញឲ្យម្ចាស់រោងចក្រមានសុពលភាព ០៣ ឆ្នាំ តាមលក្ខខណ្ឌ ដូចខាងក្រោម ៖

ក.ម្ចាស់រោងចក្រ បានដាក់ពាក្យស្នើសុំត្រឹមត្រូវ

ខ.ម្ចាស់រោងចក្រ ផ្តល់ជូនក្រសួងពិនិត្យនូវរបាយការណ៍ និងផែនការផលិតកម្មប្រចាំឆ្នាំ តាមគំរូដែលបានកំណត់

គ.ម្ចាស់រោងចក្រ បង់ប្រាក់ទូទាត់រួចរាល់ នូវកាតព្វកិច្ចបង់កម្រៃសេវាប្បញ្ញត្តិកម្មរោងចក្រប្រចាំ ០៣ ឆ្នាំ ។

ប្រការ៨: -ម្ចាស់រោងចក្រ ត្រូវតាំងបង្ហាញវិញ្ញាបនបត្រអនុញ្ញាតដំណើរការរោងចក្រ ជាចំហ នៅកន្លែងសមស្របណាមួយ ដែលងាយមើលឃើញក្នុងរោងចក្រ របស់ខ្លួន ។

-មុនផុតសុពលភាព ៣០ថ្ងៃ ម្ចាស់រោងចក្រ ត្រូវធ្វើការស្នើសុំពន្យារបន្តសុពលភាពថ្មី នៃវិញ្ញាបនបត្រអនុញ្ញាតដំណើរការរោងចក្រ ដោយបំពេញលក្ខខណ្ឌ ដូចមានចែងក្នុងប្រការ៧ ។

-ក្នុងរយៈពេល ៣០ថ្ងៃ ក្រោយថ្ងៃផុតសុពលភាព នៃវិញ្ញាបនបត្រអនុញ្ញាតដំណើរការរោងចក្រ ហើយម្ចាស់រោងចក្រ ពុំបានដាក់ពាក្យស្នើសុំពន្យារបន្តសុពលភាព ទេនោះ ក្រសួងនឹងធ្វើការដកហូតប្រកាសនេះវិញ ជាស្វ័យប្រវត្តិ ។

ប្រការ៩: -ម្ចាស់រោងចក្រ ត្រូវផ្តល់ឲ្យបានត្រឹមត្រូវនូវទិន្នន័យ និង របាយការណ៍ប្រចាំខែ ប្រចាំឆ្នាំ ជាបន្តបន្ទាប់ និងទៀងទាត់ តាមបែបបទ និងទំរង់កំណត់ ដូចមានភ្ជាប់ជាឧបសម្ព័ន្ធ ក្នុងប្រកាសនេះ ។

-របាយការណ៍សង្ខេបប្រចាំខែ ត្រូវផ្តល់មកឲ្យ អគ្គនាយកដ្ឋានឧស្សាហកម្ម នៃក្រសួងឧស្សាហកម្ម រ៉ែ និងថាមពល នៅក្នុងអំឡុងពេលនៃសប្តាហ៍ទីមួយ នៃខែបន្ទាប់ នៅរាល់ដំណាច់ខែ នីមួយៗ ។

-របាយការណ៍ប្រចាំឆ្នាំ ត្រូវផ្តល់មក អគ្គនាយកដ្ឋានឧស្សាហកម្ម នៃក្រសួងឧស្សាហកម្ម រ៉ែ និងថាមពល នៅក្នុងអំឡុងពេលនៃសប្តាហ៍ទីមួយ នៃខែមករា នៃឆ្នាំបន្ទាប់ ។

-ករណីខកខាន ក្នុងការផ្តល់ទិន្នន័យព័ត៌មានតាមការកំណត់ ម្ចាស់រោងចក្រ នឹងត្រូវទទួលទោសប្បញ្ញត្តិ តាមមាត្រា៤៧ នៃច្បាប់ស្តីពី ការគ្រប់គ្រងរោងចក្រ និងសិប្បកម្ម ។

ប្រការ១០: រាល់ផលិតផលជាទំនិញទាំងអស់ ដែលត្រូវចរាចរលើទីផ្សារ ត្រូវមានស្លាកសញ្ញាបញ្ជាក់សំគាល់ច្បាស់លាស់ អំពីអត្តសញ្ញាណនៃទំនិញ ប្រភេទផលិតកម្ម ស្របតាមបទប្បញ្ញត្តិ សេចក្តីណែនាំអំពីស្តង់ដារផលិតផល និងការចុះបញ្ជីផលិតផល ។

ប្រការ១១: លក្ខខណ្ឌនានា របស់ប្រកាសនេះអាចកែសម្រួល ឬធ្វើវិសោធនកម្មបាន អនុលោមតាមច្បាប់ស្តីពី ការគ្រប់គ្រងរោងចក្រ និងសិប្បកម្ម ។ ប្រកាសនេះ អាចដកហូតស្របតាមមាត្រា ៣៩ នៃច្បាប់ស្តីពី ការគ្រប់គ្រងរោងចក្រ និងសិប្បកម្ម និងតាមលក្ខខណ្ឌទាំងឡាយ នៃប្រកាសនេះ ។

ប្រការ១២: ក្នុងករណីរោងចក្រ ផ្អាកដំណើរការជាប់ៗគ្នាក្នុងរយៈពេល១២ខែ ឬប្រព្រឹត្តល្មើសច្បាប់ ឬល្មើសធ្ងន់ធ្ងរនឹងប្រការណាមួយ ដែលបានចែងខាងលើ ប្រកាសនេះនឹងត្រូវដកហូតដោយគ្មានសំណងអ្វីឡើយ ។

ប្រការ១៣: -ម្ចាស់រោងចក្រ ត្រូវសហការជាមួយមន្ត្រីមានសមត្ថកិច្ច របស់ក្រសួងឧស្សាហកម្ម រ៉ែ និងថាមពល ក្នុងគោលបំណងអនុវត្តការចុះធ្វើអធិការកិច្ច ស្របតាមមាត្រា៣៧ នៃច្បាប់ស្តីពី ការគ្រប់គ្រងរោងចក្រ និងសិប្បកម្ម ឲ្យមានប្រសិទ្ធភាពខ្ពស់ ។

-ម្ចាស់រោងចក្រ ត្រូវរាយការណ៍ជូនដំណឹង មកក្រសួងឧស្សាហកម្ម រ៉ែ និងថាមពល ឲ្យបានទាន់ពេលវេលា អំពីករណីប្រែប្រួលធំៗហានិភ័យ ឬករណីប្រធានសក្តិផ្សេងៗ ដែលប៉ះពាល់ធ្ងន់ធ្ងរ ដល់ដំណើរការប្រព្រឹត្តិទៅធម្មតា របស់រោងចក្រ ។

ប្រការ១៤: អគ្គនាយកឧស្សាហកម្ម ប្រធាននាយកដ្ឋានពាក់ព័ន្ធ ប្រធានមន្ទីរឧស្សាហកម្ម រ៉ែ និងថាមពល រាជធានីភ្នំពេញ និងម្ចាស់រោងចក្រ ដូចមានចែងក្នុងប្រការ១ ត្រូវអនុវត្តប្រកាសនេះ តាមមុខការរៀងៗខ្លួន ។

ប្រការ១៥: ប្រកាសនេះមានអនុភាពគតិយុត្តិ ចាប់ពីថ្ងៃចុះហត្ថលេខាតទៅ ។

ស៊ុយ_សែម

ចម្លងជូន:
-ទីស្តីការគណៈរដ្ឋមន្ត្រី
-រាជកិច្ច
-ក្រុមប្រឹក្សាអភិវឌ្ឍន៍កម្ពុជា
-ក្រសួងសេដ្ឋកិច្ច និងហិរញ្ញវត្ថុ
-ក្រសួងរៀបចំដែនដី នគរូបនីយកម្ម និងសំណង់
-ក្រសួងបរិស្ថាន
-ក្រសួងពាណិជ្ជកម្ម
-ក្រសួងការងារ និងបណ្តុះបណ្តាលវិជ្ជាជីវៈ
-សាលារាជធានីភ្នំពេញ
"ដើម្បីជូនជ្រាប"
-ដូចប្រការ១៤ "ដើម្បីអនុវត្ត"
-ឯកសារ-កាលប្បវត្តិ

ព្រះរាជាណាចក្រកម្ពុជា
ជាតិ សាសនា ព្រះមហាក្សត្រ
Kingdom of Cambodia
Nation Religion King

ក្រសួងឧស្សាហកម្ម រ៉ែ និង ថាមពល
Ministry of Industry, Mines and Energy

លេខ : ៦១០ ឧសម-កក-ប្រក

រាជធានីភ្នំពេញ, ថ្ងៃទី២៤ ខែកុម្ភៈ ឆ្នាំ២០១៣

ប្រកាសបង្កើតរោងចក្រ

រដ្ឋមន្ត្រីក្រសួងឧស្សាហកម្ម រ៉ែ និងថាមពល

-បានឃើញរដ្ឋធម្មនុញ្ញ នៃព្រះរាជាណាចក្រកម្ពុជា

-បានឃើញព្រះរាជក្រឹត្យលេខ នស/រកត/០៩០៨/១០៥៥ ចុះថ្ងៃទី២៥ ខែកញ្ញា ឆ្នាំ២០០៨ ស្តីពីការតែងតាំង រាជរដ្ឋាភិបាល នៃព្រះរាជាណាចក្រកម្ពុជា

-បានឃើញព្រះរាជក្រមលេខ នស/រកម/០១៩៦/០៥ ចុះថ្ងៃទី២៤ ខែមករា ឆ្នាំ១៩៩៦ ដែលប្រកាសឲ្យប្រើច្បាប់ស្តីពី ការបង្កើតក្រសួងឧស្សាហកម្ម រ៉ែ និងថាមពល

-បានឃើញព្រះរាជក្រមលេខ នស/រកម/០៦០៦/០១៨ ចុះថ្ងៃទី២៣ ខែមិថុនា ឆ្នាំ២០០៦ ដែលប្រកាសឲ្យប្រើច្បាប់ស្តីពី ការគ្រប់គ្រងរោងចក្រ និងសិប្បកម្ម

-បានឃើញអនុក្រឹត្យលេខ ៣៥ អនក្រ.បក ចុះថ្ងៃទី២៦ ខែមេសា ឆ្នាំ១៩៩៩ ស្តីពី ការរៀបចំ និងការប្រព្រឹត្តទៅ របស់ក្រសួងឧស្សាហកម្ម រ៉ែ និងថាមពល

-បានឃើញលិខិតលេខ២៦៧១ /១២ គ.វ.ក ចុះថ្ងៃទី២៣.១១.២០១២ របស់ក្រុមប្រឹក្សាអភិវឌ្ឍន៍កម្ពុជា

-យោងពាក្យស្នើសុំរបស់ក្រុមហ៊ុន អេច អ៊ិម អ៊ិម អ៊ិនធើណេសិនណាល ចុះថ្ងៃទី១៥.១១.២០១២

សម្រេច

ប្រការ១: អនុញ្ញាតឲ្យក្រុមហ៊ុន អេច អ៊ិម អ៊ិម អ៊ិនធើណេសិនណាល (HMM INTERNATIONAL CO., LTD.) តំណាងដោយ លោកឧកញ៉ា សុខ ហុង សញ្ជាតិខ្មែរ អាយុ៣៦ឆ្នាំ កាន់អត្តសញ្ញាណប័ណ្ណសញ្ជាតិខ្មែរលេខ០១០៨៦០៥២៥ ចុះថ្ងៃទី០៤.១២.២០០២ មានអាសយដ្ឋានបច្ចុប្បន្នៈ ផ្ទះលេខ៣ ផ្លូវលេខ៥៩ សង្កាត់ចតុមុខ ខណ្ឌដូនពេញ រាជធានីភ្នំពេញ ជាម្ចាស់រោងចក្រ ធ្វើការបង្កើតរោងចក្រ លើមុខសញ្ញាដូចខាងក្រោមៈ

ឈ្មោះផលិតផល	លេខកូដចំណាត់ថ្នាក់ឧស្សាហកម្ម ISIC Rev.4 Code
ចិញ្ច្រាំដើមអាកាស្យា និងដើមប្រេងខ្យល់	១៦

៤៥ មហាវិថីព្រះនរោត្តម ខណ្ឌដូនពេញ ភ្នំពេញ ទូរស័ព្ទ (៨៥៥)-២៣-២១១១៤១ , ទូរសារ : ៨៥៥-២៣-៤២៨២៦៣
45 Preah Norodom Boulevard, Khan Daun Penh, Phnom Penh, Phone : 855-23-211141 , Fax : 855-23-428263

ផ្លាកឈ្មោះរោងចក្រ ៖ " *រោងចក្រ ចិញ្ច្រាំដើមអាកាស្យា និងដើមប្រេងខ្យល់ សំរាប់នាំចេញ អេច អិម អិម អ៊ិនធើណេសិនណាល* "

ទីតាំងរោងចក្រ ៖ " *ភូមិពូធឿង ឃុំបិតត្រាំង ស្រុកព្រៃនប់ ខេត្តព្រះសីហនុ* "

ប្រការ២: -ម្ចាស់រោងចក្រ ត្រូវរៀបចំផែនការចាត់តាំងតម្លើង និងអនុវត្តឲ្យបានគ្រប់គ្រាន់នូវវិធានការចាំបាច់នានា ក្នុងការត្រួតពិនិត្យគុណភាពផលិតផល តាមមុខសញ្ញាផលិតកម្ម ដែលបានកំណត់ក្នុងប្រការ១ និងត្រូវអនុវត្តតាមបទប្បញ្ញត្តិបច្ចេកទេសទាំងឡាយ ដែលមានជាធរមាន ។

-ម្ចាស់រោងចក្រ មិនត្រូវប្រើប្រាស់ទីតាំង និងមធ្យោបាយនានា របស់រោងចក្រនេះ ធ្វើការផលិត មុខផលិតផលណា ផ្សេងខុសពីមុខសញ្ញា ដែលបានកំណត់ក្នុងប្រការ១ ឡើយ ។ ក្នុងករណីដែលម្ចាស់រោងចក្រ មានបំណងបង្កើតផលិតផលថ្មី បន្ថែមលើមុខសញ្ញាដែលបានកំណត់ក្នុងប្រការ១ ត្រូវធ្វើលិខិតជូនដំណឹង និងស្នើសុំចុះបញ្ជីមុខសញ្ញាផលិតកម្មថ្មី នៅអគ្គនាយកដ្ឋានឧស្សាហកម្ម នៃក្រសួងឧស្សាហកម្ម រ៉ែ និងថាមពល ។

ប្រការ៣: -ម្ចាស់រោងចក្រត្រូវគោរពតាមច្បាប់ ស្តីពីការគ្រប់គ្រងរោងចក្រ និងសិប្បកម្ម ច្បាប់ផ្សេងៗទៀត និងរាល់អនុក្រឹត្យដែលពាក់ព័ន្ធជាមួយច្បាប់ ។

-ម្ចាស់រោងចក្រ ត្រូវគោរពតាមសេចក្តីសម្រេច របស់ក្រសួងឧស្សាហកម្ម រ៉ែ និងថាមពល ក្នុងការដាក់វិធានការបទប្បញ្ញត្តិផ្សេងៗ និងត្រូវធ្វើសកម្មភាពដោយអនុលោមតាមអាណត្តិនិងលក្ខខណ្ឌ នៃប្រកាសនេះ ។

-ម្ចាស់រោងចក្រ ត្រូវគោរពតាមកាតព្វកិច្ចការពារបរិស្ថាន ដែលបានកំណត់ក្នុងច្បាប់ ស្តីពីការការពារបរិស្ថាន និងការគ្រប់គ្រងធនធានធម្មជាតិ ដែលប្រកាសឲ្យប្រើដោយ ព្រះរាជក្រមលេខ នស/រកម/១២៩៦/៣៦ ចុះថ្ងៃទី២៤ ខែធ្នូ ឆ្នាំ១៩៩៦ និង រាល់អនុក្រឹត្យនានា ស្តីពីការការពារបរិស្ថាន របស់ព្រះរាជាណាចក្រកម្ពុជា ។

ប្រការ៤: ម្ចាស់រោងចក្រ អាចគ្រប់គ្រងរោងចក្រដោយខ្លួនឯង ឬ ប្រគល់សិទ្ធិឲ្យអ្នកដទៃទៀតគ្រប់គ្រងរោងចក្រជំនួសខ្លួនបាន ដោយធ្វើការជូនដំណឹងជាលាយលក្ខអក្សរ មកក្រសួងឧស្សាហកម្ម រ៉ែ និងថាមពល ប៉ុន្តែ ក្នុងករណីណាក៏ដោយ ម្ចាស់រោងចក្រ ត្រូវតែទទួលខុសត្រូវ លើគ្រប់សកម្មភាពនៃរោងចក្រ និងគុណភាពផលិតផលរបស់ខ្លួន ចំពោះមុខច្បាប់ និងអ្នកប្រើប្រាស់ ។

ប្រការ៥: ការរៀបចំគ្រប់ផ្នែកក្នុងរោងចក្រ ត្រូវធ្វើទៅតាមលក្ខណៈបច្ចេកទេស ដែលត្រូវបានកំណត់ដោយប្រកាសក្រសួងឧស្សាហកម្ម រ៉ែ និងថាមពល ។ ជនណា ដែលគ្មានជំនាញបច្ចេកទេស មិនអាចជួល ឬចាត់ឲ្យមករៀបចំរោងចក្រ បានឡើយ ។

ប្រការ៦: ម្ចាស់រោងចក្រ ត្រូវលើកបង្ហាញផ្លាកឈ្មោះរោងចក្ររបស់ខ្លួន ជាអក្សរខ្មែរមានទំហំធំជាងនិង នៅពីលើអក្សរផ្សេងទៀត នៅកន្លែងដែលសាធារណជនងាយមើលឃើញ ពីមុខរោងចក្រ ។

ប្រការ៧: -មុនចាប់ផ្តើមដំណើរការរោងចក្រ ម្ចាស់រោងចក្រ ត្រូវជូនដំណឹងឲ្យបានមុនរយៈពេល ១៥ថ្ងៃ យ៉ាងតិច និងធ្វើការស្នើសុំវិញ្ញាបនបត្រអនុញ្ញាតដំណើរការរោងចក្រ ពីក្រសួងឧស្សាហកម្ម រ៉ែ និងថាមពល នៅអគ្គនាយកដ្ឋានឧស្សាហកម្ម ។

-វិញ្ញាបនបត្រអនុញ្ញាតដំណើរការរោងចក្រនឹងត្រូវចេញឲ្យម្ចាស់រោងចក្រមានសុពលភាព ០៣ ឆ្នាំ តាមលក្ខខណ្ឌ ដូចខាងក្រោម ៖

ក.ម្ចាស់រោងចក្រ បានដាក់ពាក្យស្នើសុំត្រឹមត្រូវ

ខ.ម្ចាស់រោងចក្រ ផ្តល់ជូនក្រសួងពិនិត្យនូវរបាយការណ៍ និងផែនការផលិតកម្មប្រចាំឆ្នាំ តាមគំរូដែលបានកំណត់

គ.ម្ចាស់រោងចក្រ បង់ប្រាក់ទូទាត់រួចរាល់ នូវកាតព្វកិច្ចបង់កម្រៃសេវាប្បញ្ញត្តិកម្មរោងចក្រប្រចាំ ០៣ ឆ្នាំ ។

ប្រការ៨: -ម្ចាស់រោងចក្រ ត្រូវតាំងបង្ហាញវិញ្ញាបនបត្រអនុញ្ញាតដំណើរការរោងចក្រ ជាចំហ នៅកន្លែងសមស្របណាមួយ ដែលងាយមើលឃើញក្នុងរោងចក្រ របស់ខ្លួន ។

-មុនផុតសុពលភាព ៣០ថ្ងៃ ម្ចាស់រោងចក្រ ត្រូវធ្វើការស្នើសុំពន្យារបន្តសុពលភាពថ្មី នៃវិញ្ញាបនបត្រអនុញ្ញាតដំណើរការរោងចក្រ ដោយបំពេញលក្ខខណ្ឌ ដូចមានចែងក្នុងប្រការ៧ ។

-ក្នុងរយៈពេល ៣០ថ្ងៃ ក្រោយថ្ងៃផុតសុពលភាព នៃវិញ្ញាបនបត្រអនុញ្ញាតដំណើរការរោងចក្រ ហើយម្ចាស់រោងចក្រ ពុំបានដាក់ពាក្យស្នើសុំពន្យារបន្តសុពលភាព ទេនោះ ក្រសួងនឹងធ្វើការដកហូតប្រកាសនេះវិញ ជាស្វ័យប្រវត្តិ ។

ប្រការ៩: -ម្ចាស់រោងចក្រ ត្រូវផ្តល់ឲ្យបានត្រឹមត្រូវនូវទិន្នន័យ និង របាយការណ៍ប្រចាំខែ ប្រចាំឆ្នាំ ជាបន្តបន្ទាប់ និងទៀងទាត់ តាមបែបបទ និងទំរង់កំណត់ ដូចមានភ្ជាប់ជាឧបសម្ព័ន្ធ ក្នុងប្រកាសនេះ ។

-របាយការណ៍សង្ខេបប្រចាំខែ ត្រូវផ្តល់មកឲ្យ អគ្គនាយកដ្ឋានឧស្សាហកម្ម នៃក្រសួងឧស្សាហកម្ម រ៉ែ និងថាមពល នៅក្នុងអំឡុងពេលនៃសប្តាហ៍ទីមួយ នៃខែបន្ទាប់ នៅរាល់ដំណាច់ខែ នីមួយៗ ។

-របាយការណ៍ប្រចាំឆ្នាំ ត្រូវផ្តល់មក អគ្គនាយកដ្ឋានឧស្សាហកម្ម នៃក្រសួងឧស្សាហកម្ម រ៉ែ និងថាមពល នៅក្នុងអំឡុងពេលនៃសប្តាហ៍ទីមួយ នៃខែមករា នៃឆ្នាំបន្ទាប់ ។

-ករណីខកខាន ក្នុងការផ្តល់ទិន្នន័យព័ត៌មានតាមការកំណត់ ម្ចាស់រោងចក្រ នឹងត្រូវទទួលទោសប្បញ្ញត្តិ តាមមាត្រា៨៧ នៃច្បាប់ស្តីពី ការគ្រប់គ្រងរោងចក្រ និងសិប្បកម្ម ។

ប្រការ១០: រាល់ផលិតផលជាទំនិញទាំងអស់ ដែលត្រូវចរាចរលើទីផ្សារ ត្រូវមានស្លាកសញ្ញាបញ្ជាក់សំគាល់ច្បាស់លាស់ អំពីអត្តសញ្ញាណនៃទំនិញ ប្រភេទផលិតកម្ម ស្របតាមបទប្បញ្ញត្តិសេចក្តីណែនាំអំពីស្តង់ដារផលិតផល និងការចុះបញ្ជីផលិតផល ។

ប្រការ១១: លក្ខខណ្ឌនានា របស់ប្រកាសនេះអាចកែសម្រួល ឬធ្វើវិសោធនកម្មបាន អនុលោមតាមច្បាប់ស្តីពី ការគ្រប់គ្រងរោងចក្រ និងសិប្បកម្ម ។ ប្រកាសនេះ អាចដកហូតស្របតាមមាត្រា ៣៩ នៃច្បាប់ស្តីពី ការគ្រប់គ្រងរោងចក្រ និងសិប្បកម្ម និងតាមលក្ខខណ្ឌទាំងឡាយ នៃប្រកាសនេះ ។

ប្រការ១២: ក្នុងករណីរោងចក្រ ផ្អាកដំណើរការជាប់ៗគ្នាក្នុងរយៈពេល១២ខែ ឬប្រព្រឹត្តល្មើសច្បាប់ ឬល្មើសធ្ងន់ធ្ងរនឹងប្រការណាមួយ ដែលបានចែងខាងលើ ប្រកាសនេះនឹងត្រូវដកហូតដោយគ្មានសំណងអ្វីឡើយ ។

ប្រការ១៣: -ម្ចាស់រោងចក្រ ត្រូវសហការជាមួយមន្ត្រីមានសមត្ថកិច្ច របស់ក្រសួងឧស្សាហកម្ម រ៉ែ និងថាមពល ក្នុងគោលបំណងអនុវត្តការចុះធ្វើអធិការកិច្ច ស្របតាមមាត្រា៣៧ នៃច្បាប់ស្តីពី ការគ្រប់គ្រងរោងចក្រ និងសិប្បកម្ម ឲ្យមានប្រសិទ្ធភាពខ្ពស់ ។

-ម្ចាស់រោងចក្រ ត្រូវរាយការណ៍ជូនដំណឹង មកក្រសួងឧស្សាហកម្ម រ៉ែ និងថាមពល ឲ្យបានឆាប់រហ័ស អំពីករណីប្រែប្រួលធំៗហានិភ័យ ឬករណីប្រធានសក្តិផ្សេងៗ ដែលប៉ះពាល់ធ្ងន់ធ្ងរ ដល់ដំណើរការប្រព្រឹត្តិទៅធម្មតា របស់រោងចក្រ ។

ប្រការ១៤: អគ្គនាយកឧស្សាហកម្ម ប្រធាននាយកដ្ឋានពាក់ព័ន្ធ ប្រធានមន្ទីរឧស្សាហកម្ម រ៉ែ និងថាមពល ខេត្តព្រះសីហនុ និងម្ចាស់រោងចក្រ ដូចមានចែងក្នុងប្រការ១ ត្រូវអនុវត្តប្រកាសនេះ តាមមុខការរៀងៗខ្លួន ។

ប្រការ១៥: ប្រកាសនេះមានអនុភាពគតិយុត្តិ ចាប់ពីថ្ងៃចុះហត្ថលេខាតទៅ ។

ចម្លងជូន:
-ទីស្តីការគណៈរដ្ឋមន្ត្រី
-រាជកិច្ច
-ក្រុមប្រឹក្សាអភិវឌ្ឍន៍កម្ពុជា
-ក្រសួងសេដ្ឋកិច្ច និងហិរញ្ញវត្ថុ
-ក្រសួងរៀបចំដែនដី នគរូបនីយកម្ម និងសំណង់
-ក្រសួងបរិស្ថាន
-ក្រសួងពាណិជ្ជកម្ម
-ក្រសួងការងារ និងបណ្តុះបណ្តាលវិជ្ជាជីវៈ
-សាលាខេត្តព្រះសីហនុ
"ដើម្បីជូនជ្រាប"
-ដូចប្រការ១៤ "ដើម្បីអនុវត្ត"
-ឯកសារ-កាលប្បវត្តិ

ស៊ុយ_សែម

ព្រះរាជាណាចក្រកម្ពុជា

ជាតិ សាសនា ព្រះមហាក្សត្រ

ក្រសួងកសិកម្ម រុក្ខាប្រមាញ់ និង នេសាទ

លេខ...០៨០....... ប្រក.កសក

ប្រកាស
ស្តីពី
ការបង្កើតនិងការគ្រប់គ្រងតំបន់ព្រៃសហគមន៍ក្នុងខេត្តកំពង់ស្ពឺ

រដ្ឋមន្ត្រីក្រសួងកសិកម្ម រុក្ខាប្រមាញ់ និងនេសាទ

- បានឃើញរដ្ឋធម្មនុញ្ញនៃព្រះរាជាណាចក្រកម្ពុជា
- បានឃើញព្រះរាជក្រឹត្យលេខ នស/រកត/០៩០៨/១០៥៥ ចុះថ្ងៃទី២៥ ខែកញ្ញា ឆ្នាំ២០០៨ ស្តីពីការតែងតាំងរាជរដ្ឋាភិបាល នៃព្រះរាជាណាចក្រកម្ពុជា
- បានឃើញព្រះរាជក្រមលេខ ០២/នស/៩៤ ចុះថ្ងៃទី២០ ខែកក្កដា ឆ្នាំ១៩៩៤ ដែលប្រកាសឲ្យប្រើច្បាប់ស្តីពីការរៀបចំ និងការប្រព្រឹត្តទៅនៃគណៈរដ្ឋមន្ត្រី
- បានឃើញព្រះរាជក្រមលេខ នស/រកម/០១៩៦/១៣ ចុះថ្ងៃទី២៤ខែមករា ឆ្នាំ១៩៩៦ ដែលប្រកាសឲ្យប្រើច្បាប់ស្តីពីការបង្កើតក្រសួងកសិកម្ម រុក្ខាប្រមាញ់ និងនេសាទ
- បានឃើញព្រះរាជក្រមលេខ នស/រកម/០៨០២/០១៦ ចុះថ្ងៃទី៣១ ខែសីហា ឆ្នាំ២០០២ ដែលប្រកាសឲ្យប្រើច្បាប់ស្តីពីព្រៃឈើ
- បានឃើញអនុក្រឹត្យលេខ ១៧ អនក្រ.បក ចុះថ្ងៃទី០៧ ខែមេសា ឆ្នាំ២០០០ ស្តីពីការរៀបចំនិងការប្រព្រឹត្តទៅរបស់ក្រសួងកសិកម្ម រុក្ខាប្រមាញ់ និងនេសាទ
- បានឃើញអនុក្រឹត្យលេខ ១៨៨ អនក្រ.បក ចុះថ្ងៃទី១៤ ខែវិច្ឆិកា ឆ្នាំ២០០៨ ស្តីពីការកែសម្រួលអគ្គនាយកដ្ឋាននៃក្រសួង ទៅជាអគ្គលេខាធិការដ្ឋាន ការដំឡើងរដ្ឋបាលព្រៃឈើ រដ្ឋបាលជលផលឲ្យមានថ្នាក់ស្មើអគ្គនាយកដ្ឋាន ការដំឡើងនាយកដ្ឋានកេរ្យត្រសាស្ត្រនិងកែលំអដីកសិកម្មឲ្យទៅជាអគ្គនាយកដ្ឋានកសិកម្ម និងការកែសម្រួលអគ្គនាយកដ្ឋានចម្ការកៅស៊ូទៅជាអគ្គនាយកដ្ឋានកៅស៊ូស្ថិតនៅក្រោមការគ្រប់គ្រងរបស់ក្រសួងកសិកម្ម រុក្ខាប្រមាញ់ និងនេសាទ
- បានឃើញអនុក្រឹត្យលេខ ៧៩ អនក្រ.បក ចុះថ្ងៃទី០២ ខែធ្នូ ឆ្នាំ២០០៣ ស្តីពីការគ្រប់គ្រងសហគមន៍ព្រៃឈើ
- បានឃើញប្រកាសលេខ២១៩ប្រក.កសក ចុះថ្ងៃទី២១ ខែកក្កដា ឆ្នាំ២០០៦ ស្តីពីគោលការណ៍ណែនាំអំពីសហគមន៍ព្រៃឈើ
- តាមសំណើរបស់ប្រតិភូរាជរដ្ឋាភិបាលទទួលបន្ទុកប្រធានរដ្ឋបាលព្រៃឈើ

សម្រេច

ប្រការ ១.-

បង្កើតតំបន់ព្រៃសហគមន៍ក្នុងខេត្តកំពង់ស្ពឺ សម្រាប់ធ្វើការគ្រប់គ្រងប្រកបដោយនិរន្តរភាព តាមលក្ខណៈសហគមន៍ព្រៃឈើ ដែលមានទីតាំងស្ថិតនៅក្នុងផ្នែករដ្ឋបាលព្រៃឈើឱរ៉ាល់និងផ្នែករដ្ឋបាលព្រៃឈើបរសេដ្ឋនៃខណ្ឌរដ្ឋបាលព្រៃឈើកណ្តាល ។

ប្រការ ២.-

ការបង្កើតតំបន់ព្រៃសហគមន៍នេះមានគោលបំណង ៖

- គ្រប់គ្រង ប្រើប្រាស់ ការពារ ថែរក្សា អភិរក្សជីវចម្រុះនិងអភិវឌ្ឍព្រៃសហគមន៍ឲ្យមាននិរន្តរភាព
- ប្រើប្រាស់ផល អនុផលព្រៃឈើ ជាលក្ខណៈប្រពៃណីសម្រាប់ការរស់នៅទំនៀមទម្លាប់និងជំនឿសាសនា
- ទាញយកផល អនុផលព្រៃឈើ ស្របតាមលទ្ធភាពធនធាន និងសក្តានុពលព្រៃសហគមន៍
- គាំទ្រដល់គោលនយោបាយរបស់រាជរដ្ឋាភិបាលក្នុងការកាត់បន្ថយភាពក្រីក្រ ។

ប្រការ ៣.-

តំបន់ព្រៃសហគមន៍ក្នុងខេត្តកំពង់ស្ពឺនៃប្រកាសនេះមានបី(៣)សហគមន៍ព្រៃឈើ ចែកចេញជាបីកន្លែងដែលមានផ្ទៃដីសរុបចំនួន ២៤០៣ (ពីរពាន់បួនរយបី)ហិកតា ដូចមានក្នុងផែនទីភ្ជាប់ជាឧបសម្ព័ន្ធ១នៃប្រកាសនេះ និងជាប្រព័ន្ធខ្សែព្រំបិទជិតកំណត់ដោយចំណុចគោលនិងនិយាមកាដូចបានកំណត់ក្នុងឧបសម្ព័ន្ធ២នៃប្រកាសនេះ ។ ក្នុងករណីមានការចាំបាច់ព្រំប្រទល់ព្រៃសហគមន៍ដូចបានកំណត់ក្នុងឧបសម្ព័ន្ធ២នៃប្រកាសនេះ អាចកែសម្រួលបានតាមការជាក់ស្តែង ។

ប្រការ ៤.-

ដំណើរការរៀបចំនិងការប្រព្រឹត្តទៅនៃសហគមន៍ព្រៃឈើក្នុងតំបន់ព្រៃសហគមន៍នៃប្រកាសនេះ ត្រូវអនុវត្តតាមនីតិវិធីដូចបានកំណត់នៅក្នុងច្បាប់ស្តីពីព្រៃឈើ អនុក្រឹត្យស្តីពីការគ្រប់គ្រងសហគមន៍ព្រៃឈើ និងប្រកាសស្តីពីគោលការណ៍ណែនាំអំពីសហគមន៍ព្រៃឈើ ។

ប្រការ ៥.-

ប្រកាស ឬសេចក្តីសម្រេចទាំងឡាយណាដែលមានខ្លឹមសារផ្ទុយនឹងប្រកាសនេះត្រូវទុកជានិរាករណ៍ ។

ប្រការ ៦.-

អគ្គលេខាធិការ អគ្គាធិការ នាយកខុទ្ទកាល័យ ប្រធានរដ្ឋបាលព្រៃឈើ ប្រធាននាយកដ្ឋាននីតិកម្មកសិកម្ម ប្រធាននាយកដ្ឋានផែនការនិងស្ថិតិ ប្រធានអង្គភាពក្រោមឱវាទក្រសួងកសិកម្ម រុក្ខាប្រមាញ់ និងនេសាទ ដែលពាក់ព័ន្ធ និងប្រធានមន្ទីរកសិកម្មខេត្តកំពង់ស្ពឺ ត្រូវអនុវត្តប្រកាសនេះតាមភារកិច្ចរៀងៗខ្លួនចាប់ពីថ្ងៃចុះហត្ថលេខាតទៅ ៕

រាជធានីភ្នំពេញ ថ្ងៃទី [illegible] ខែ កុម្ភៈ ឆ្នាំ ២០១៣

រដ្ឋមន្ត្រី

ជ័ន្ទ-សារុន

កន្លែងទទួល
- ក្រសួងព្រះបរមរាជវាំង
- អគ្គលេខាធិការដ្ឋានព្រឹទ្ធសភា
- អគ្គលេខាធិការដ្ឋានរដ្ឋសភា
- ទីស្តីការគណៈរដ្ឋមន្ត្រី
- ក្រសួងមហាផ្ទៃ
- ក្រសួងការពារជាតិ
- ក្រសួងសេដ្ឋកិច្ច និងហិរញ្ញវត្ថុ
- ក្រសួងរៀបចំដែនដី នគរូបនីយកម្ម និងសំណង់
- ក្រសួងបរិស្ថាន
- សាលាខេត្តកំពង់ស្ពឺ
- ដូចប្រការ ៦
- ឯកសារ កាលប្បវត្តិ

ឧបសម្ព័ន្ធ ១ ៖ ភ្ជាប់ប្រកាសលេខ ...០៨០...ប្រ.ក.ក.ស.ក... ចុះថ្ងៃទី...១៨... ខែ ...ធ្នូ... ឆ្នាំ...២០១២...

ផែនទីព្រៃសហគមន៍ក្នុងខេត្តកំពង់ស្ពឺ

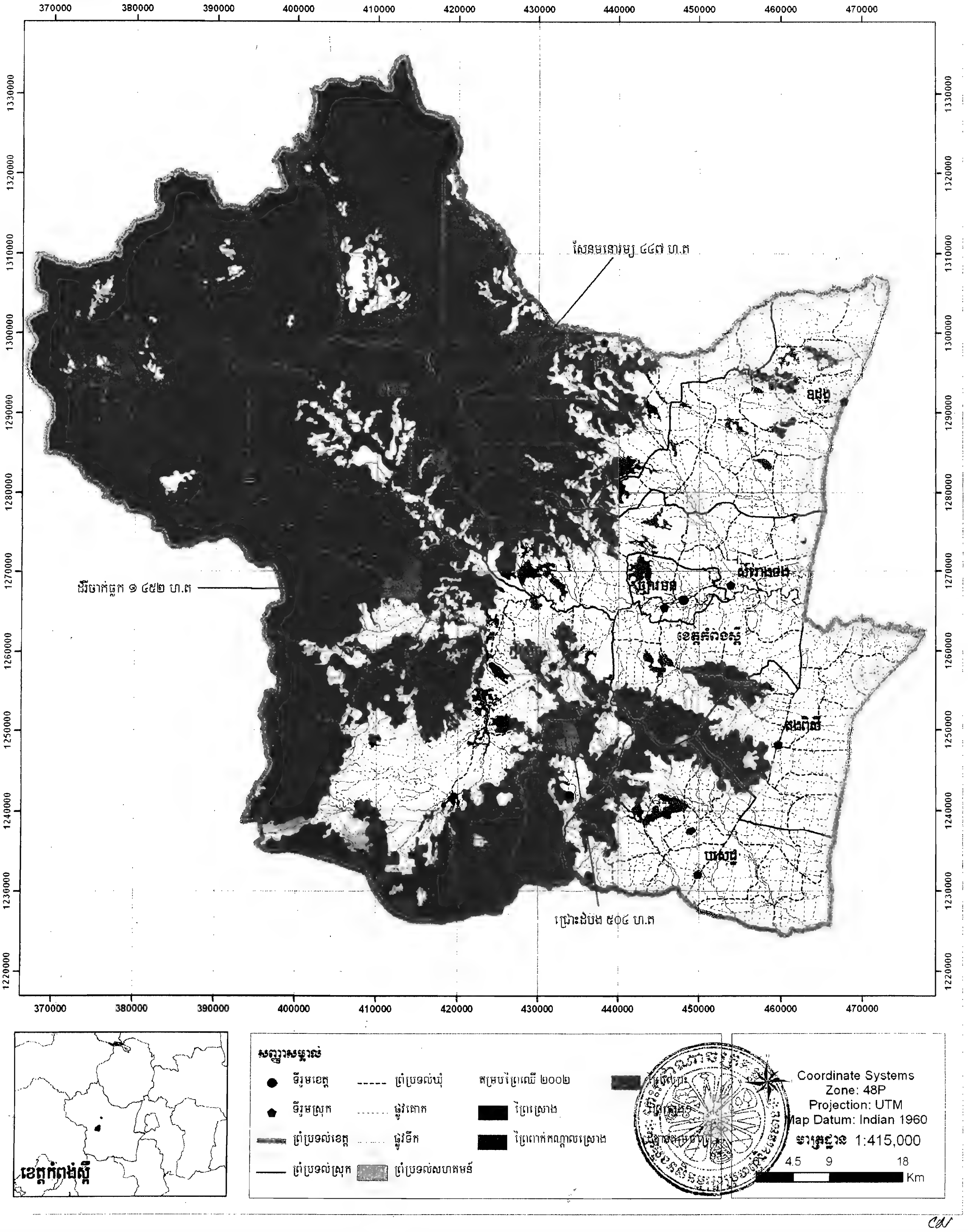

ឧបសម្ព័ន្ធ ២ ៖ ភ្ជាប់ប្រកាសលេខ ....[illegible]...... ចុះថ្ងៃទី ...១៥..... ខែ...[illegible]...... ឆ្នាំ.....២០១៣

ទីតាំងព្រៃសហគមន៍ក្នុងខេត្តកំពង់ស្ពឺ

លរ	ឈ្មោះសហគមន៍ព្រៃឈើ	ផ្ទៃដី (ហិកតា)	ចំណុចនិយាមកា ទីតាំងព្រៃសហគមន៍				ចំនួនភូមិ	ចំនួនឃុំ	ចំនួនស្រុក	ផ្នែករដ្ឋបាលព្រៃឈើ
១	សែនមនោរម្យ	៤៤៧	418106 1285016	416721 1283318	417279 1282479	419042 1283195	១	ហោងសំណំ	ឱរ៉ាល់	ឱរ៉ាល់
			417888 1285050	416947 1283298	417724 1282648	419061 1283256				
			417686 1284953	417275 1283120	419031 1282574	418956 1283501				
			417479 1285107	417335 1283125	418235 1282521	418470 1283548				
			417228 1284872	417488 1283007	418477 1282351	418460 1283964				
			416925 1284907	417445 1282912	418581 1282304	418343 1284387				
			416535 1284167	417367 1282873	418856 1282322	418261 1284632				
			416342 1283659	417371 1282776	418950 1282495	418227 1284802				
			416417 1283534	417281 1282637	419000 1282688	417995 1284838				
			416411 1283448	417290 1282536	418989 1282764					
២	ដំរីចាក់ធ្លក	១.៤៥២	415278-1269000	413061-1266546	412408-1268842	412886-1270811		ជីវ៉ាយ	គងពិសី	បរសេដ្ឋ
			415324-1268345	410609-1266681	412886-1269152	412886-1271293				
			415219-1267613	410691-1267671	412886-1269616	412886-127163				
			414913-1267152	410881-1269293	412886-1270026	412886-127172				
			414596-1266116	411792-1269200	412886-1270519	412886-1269000				

លរ	ឈ្មោះសហគមន៍ព្រៃឈើ	ផ្ទៃដី (ហិកតា)	ចំណុចនិយាមកា ទីតាំងព្រៃសហគមន៍				ចំនួនភូមិ	ចំនួនឃុំ	ចំនួនស្រុក	ផ្នែករដ្ឋបាលព្រៃឈើ
៣	ជ្រោះដំបង	៩០៤	433746-1250551	435012-1248253	433241-1247443	432666-1248844	១	ដាំសង្កែ	ក្ដុំស្រួច	បរសេដ្ឋ
			433913-1250640	434747-1248459	433123-1247487	433000-1248966				
			434315-1250500	434530-1248269	433005-1247670	433703-1249490				
			434504-1250323	434534-1247871	432700-1247699	433666-1250157				
			435114-1248525	434316-1247797	432352-1247881	433687-1250362				
			435310-1248372	434319-1247386	432315-1248024					
			435296-1248260	433724-1247395	432483-1248595					
	សរុប	២.៤០៣					៣	៣	២	២

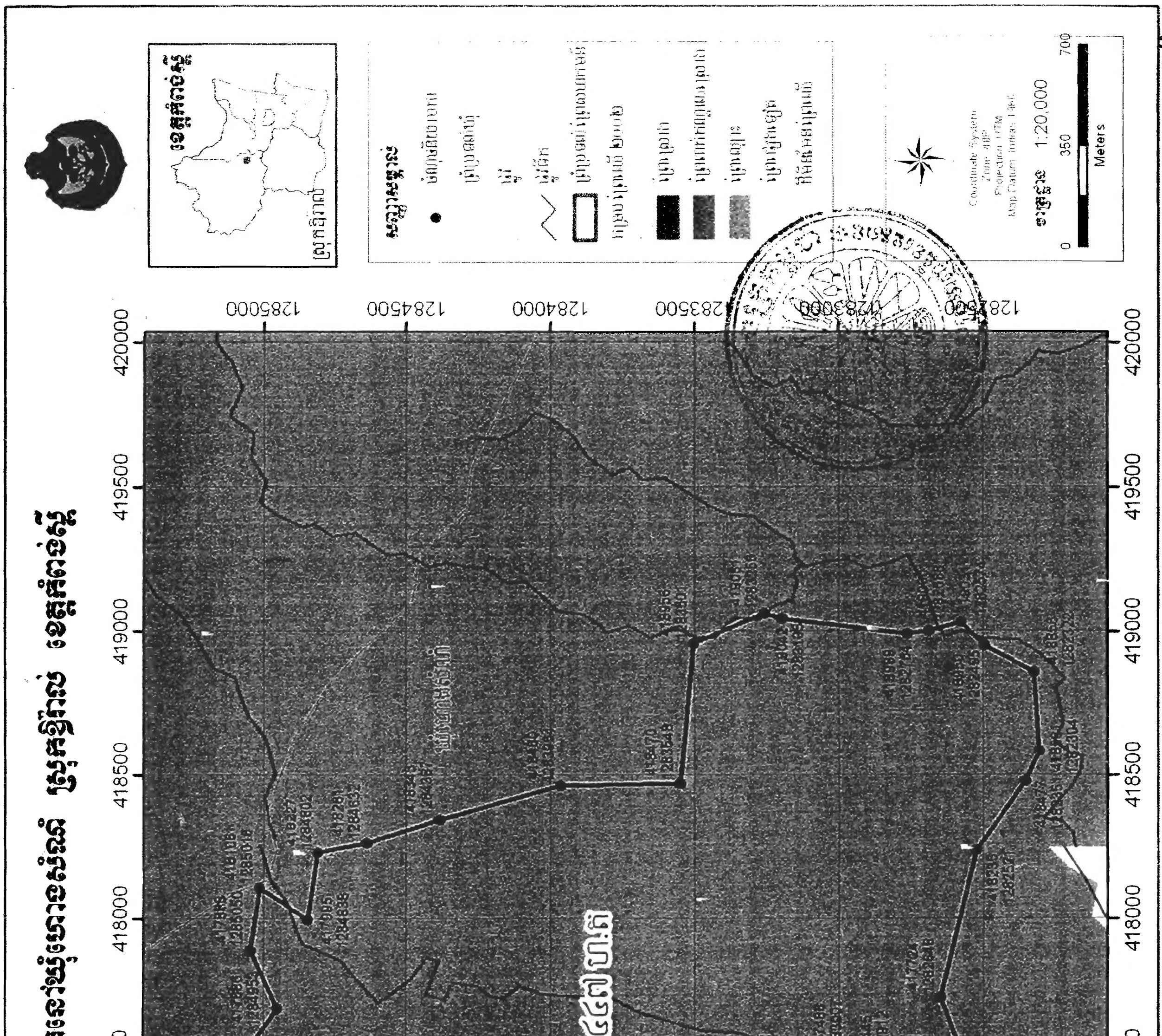
ផែនទី ព្រៃសហគមន៍សែនមនោរម្យ ស្ថិតនៅឃុំហោងសំណំ ស្រុកឱរ៉ាល់ ខេត្តកំពង់ស្ពឺ
ខេត្តកំពង់ស្ពឺ
ស្រុកឱរ៉ាល់
៤៨៧ ហ.ត
សញ្ញាសម្គាល់
មាត្រដ្ឋាន 1:20,000
0 350 700
Meters

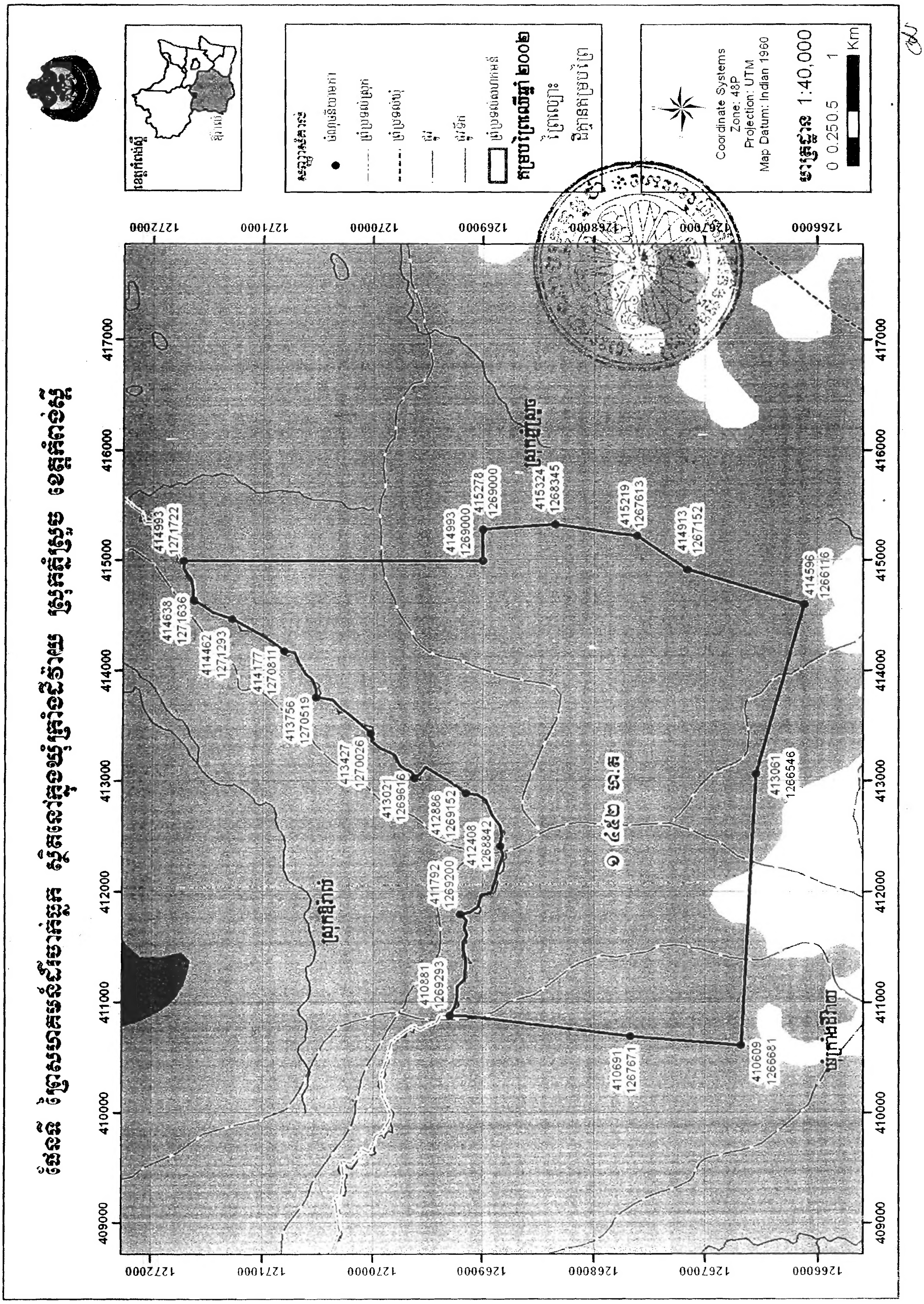
Coordinate Systems
Zone: 48P
Projection: UTM
Map Datum: Indian 1960
1:40,000
0 0.250.5 1 Km

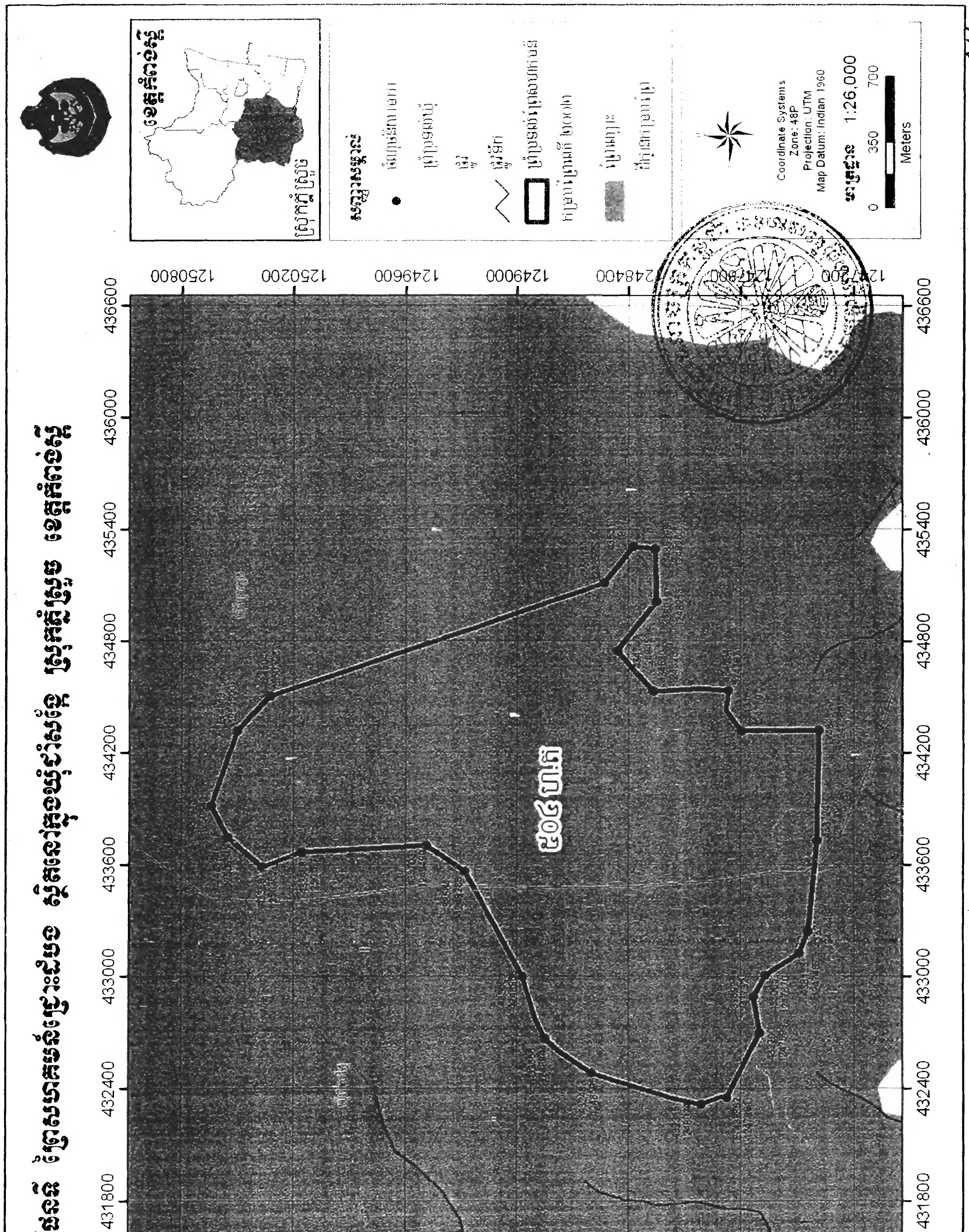
ខេត្តកំពង់ធំ
Coordinate Systems
Zone: 48P
Projection: UTM
Map Datum: Indian 1960
1:26,000
0 350 700
Meters
431200 431800 432400 433000 433600 434200 434800 435400 436000 436600
1247200 1247800 1248400 1249000 1249600 1250200 1250800